

LA SITUATION DES ENFANTS DANS LE MONDE 2014 EN CHIFFRES

CHAQUE ENFANT COMPTE

Dévoiler les disparités,
promouvoir les droits de l'enfant

unissons-nous
pour les enfants

unicef 

© Fonds des Nations Unies pour l'enfance (UNICEF)
Janvier 2014

La reproduction de toute partie de cette publication est sujette à autorisation. Celle-ci est gratuite pour les organisations éducatives ou à but non lucratif. Les autres devront s'acquitter d'une somme modique. Veuillez contacter :

Division de la communication, UNICEF
Attention : Permissons H6F
3 United Nations Plaza, New York, NY 10017, États-Unis
Tél. : +1 (212) 326-7434
Courriel : nyhqdoc.permit@unicef.org

Ce rapport et des informations complémentaires sont disponibles à l'adresse : <www.unicef.org/sowc2014/numbers>.

Pour tout rectificatif ultérieur à la mise sous presse, consulter notre site Internet à l'adresse <www.unicef.org/sowc2014/numbers>.

Pour toutes données ultérieures à la mise sous presse, consulter le site : <www.childinfo.org>.
ISBN : 978-92-806-4732-7

Photo de couverture : des enfants à l'école de Bahadoub à Tombouctou, au Mali. © UNICEF/PFP2013P-0035/Harandane Dicko

Photos TMM5 :

Pages 24–25 (de g. à d.)
© UNICEF/NYHQ2011-1166/Kate Holt
© UNICEF/SLRA2013-0622/Olivier Asselin
© UNICEF/BANA2011-00477/Naser Siddique
© UNICEF/NYHQ2012-2083/Adam Dean
© UNICEF/UKLA2012-00681/Olivier Asselin
© UNICEF/NYHQ2012-2243/Susan Markisz

LA SITUATION DES ENFANTS DANS LE MONDE 2014 EN CHIFFRES

CHAQUE ENFANT COMPTE

Dévoiler les disparités,
promouvoir les droits de l'enfant

TABLE DES MATIÈRES

Introduction	1
Les vies derrière les chiffres	2
Encadré : tous les droits pour chaque enfant.....	4
Les données pour les droits de l'enfant	6
Encadré : thèmes couverts dans les enquêtes en grappes à indicateurs multiples (MICS)	7
Encadré : nouvelles approches.....	9
Raconter des histoires ignorées	10
Encadré : des chiffres et des histoires	12
Encadré : les enfants induisent le changement....	15
Données factuelles pour l'action	16
Illustration : une sélection d'indicateurs et leurs enseignements sur la vie des enfants.....	18
Références	20
Tableaux statistiques	21





Introduction

Trente ans se sont écoulés depuis que *La Situation des enfants dans le monde* a commencé à publier des tableaux de statistiques nationales et mondiales normalisés visant à fournir une image détaillée de la situation des enfants.

Depuis la présentation des premiers indicateurs du bien-être des enfants, beaucoup de choses ont changé. Cependant, le principe directeur reste le même : des données crédibles sur la situation des enfants sont essentielles à l'amélioration de leurs conditions de vie – et indispensables à la réalisation des droits de chaque enfant.

Les données continuent d'appuyer les activités de plaidoyer et l'action en faveur des 2,2 milliards d'enfants de la planète, en fournissant aux gouvernements des informations concrètes sur lesquelles ils fondent leurs décisions et leurs actions visant à améliorer la vie des enfants. De nouvelles méthodes de collecte et d'utilisation des données permettront en outre de cibler les investissements et les interventions afin d'atteindre les enfants les plus vulnérables.

Les données, à elles seules, ne changent pas le monde. Mais elles rendent les changements possibles en identifiant les besoins, en appuyant les activités de plaidoyer et en mesurant les progrès. Le plus important est que les décideurs utilisent les données pour apporter un changement positif et que ces données permettent aux enfants et aux communautés de demander des comptes aux responsables.

◀ Erlan, 3 ans, est pesé et mesuré dans le district de Konlikul, en Ouzbékistan
© UNICEF/NYHQ2011-1680/Giacomo Pirozzi



▲ Des filles font la queue dans une école du Cambodge.
© UNICEF/CBDA2010-00264

Les vies derrière les chiffres

Penchons-nous sur les tableaux qui suivent cette étude : des lignes et des colonnes de chiffres, une foule de petits caractères. Derrière ces simples symboles se trouvent le présent et l'avenir des nations : les enfants. Au gré des colonnes, vous découvrirez certaines des multiples facettes de leur vie. Les chiffres parlent des circonstances dans lesquelles les enfants naissent et sont élevés, grandissent et apprennent, travaillent et établissent des relations avec les autres, et évoluent dans le monde.

Choisissez un pays, n'importe lequel. Quelle est la part des naissances enregistrées, et combien d'enfants bénéficient donc d'une identité officielle et des droits qui en découlent : droit aux services, à la protection, à l'exercice de la citoyenneté ?

Combien d'enfants meurent au cours de la première année de leur vie, et combien ne fêteront jamais leur cinquième anniversaire ? Combien de temps ceux qui ont survécu peuvent-ils espérer vivre ? Reçoivent-ils les vaccins et médicaments

qui les protègent des maladies frappant plus particulièrement les personnes jeunes et vulnérables ? Obtiennent-ils l'alimentation de qualité dont leur corps et leur esprit ont besoin pour se développer ? Ont-ils accès à de l'eau propre pour boire et se laver, et à des toilettes hygiéniques et sûres ?

Quel pourcentage d'enfants entrent à l'école primaire, et combien arrivent au secondaire ? Combien doivent travailler ou sont mariés alors qu'ils ne sont encore que des enfants ? Lorsqu'ils atteignent l'adolescence, disposent-ils des connaissances nécessaires pour se protéger du VIH ?

Les données montrent que des progrès considérables ont été accomplis au cours des dernières décennies :

- Environ 90 millions d'enfants qui seraient morts si les taux de mortalité étaient restés à leur niveau de 1990, ont au contraire pu vivre au-delà de 5 ans¹.
- Le nombre de décès dus à la rougeole chez les enfants de moins de 5 ans a chuté de 482 000 en 2000 à 86 000 en 2012, en

grande partie grâce aux progrès de la vaccination, qui est passée de 16 % en 1980 à 84 % en 2012².

- L'amélioration de la nutrition a conduit à une chute de 37 % des retards de croissance depuis 1990³.
- Le taux de scolarisation dans le primaire a augmenté, même dans les pays les moins avancés : alors qu'en 1990, seulement 53 % des enfants étaient admis à l'école, le taux atteignait 81 %⁴ en 2011.
- Presque 1,9 milliard de personnes ont eu accès à des installations d'assainissement améliorées depuis 1990⁵.

Mais les tableaux témoignent également de violations persistantes des droits des enfants :

- Quelque 6,6 millions d'enfants de moins de 5 ans sont morts en 2012, la plupart de causes évitables, les privant de leur droit fondamental de survivre et de se développer.
- 15 % des enfants dans le monde⁶ travaillent, ce qui compromet leur droit à être protégés

Les enfants les plus pauvres du monde ont

2,7

fois moins de chances que les plus riches de naître en présence d'un soignant qualifié



contre l'exploitation économique et porte atteinte à leur droit d'apprendre et de jouer.

- 11 % des filles sont mariées avant l'âge de 15 ans⁷, mettant en péril leurs droits à la santé, à l'éducation et à la protection.
- Le droit de vivre à l'abri de tout traitement cruel ou dégradant est violé lorsque les

enfants sont soumis à une discipline imposée par la violence à la maison ou à l'école.

Les tableaux révèlent également des carences et des inégalités, illustrant une répartition inégale des avantages acquis et des privations. Les chances des enfants diffèrent selon que le pays est riche ou pauvre, qu'ils sont nés

Tous les droits pour chaque enfant

En instaurant la Convention relative aux droits de l'enfant (CDE), la communauté internationale a reconnu que les enfants sont des personnes qui ont des droits qui doivent être respectés au même titre que ceux des adultes.

Quatre grands principes constituent l'essence même de la CDE :

- la non-discrimination ou l'universalité (article 2) : tous les enfants ont des droits, indépendamment de toute considération de race, de couleur, de sexe, de langue, de religion, d'opinion politique ou autre, de leur origine nationale, ethnique ou sociale, de leur situation de fortune, de leur incapacité, de leur naissance ou de toute autre situation ;
- l'intérêt supérieur (article 3) : l'intérêt supérieur de l'enfant doit être une considération primordiale dans toutes les décisions qui concernent l'enfant ;
- la vie, la survie et le développement (article 6) : tous les enfants ont droit de vivre, de survivre et de se développer – physiquement, mentalement, spirituellement et moralement, psychologiquement et socialement – dans toute la mesure de leurs potentialités ;
- le respect de son droit à exprimer librement son opinion (article 12) : les enfants ont le droit d'exprimer librement leur opinion sur toute question que les touchent, et que celle-ci soit prise au sérieux.

◀ Un nouveau-né à l'hôpital de Wau dans l'État du Bahr al Ghazal occidental, au Soudan du Sud
© UNICEF/INDA2013-00025/Prashanth Vishwanathan



filles ou garçons, dans des familles fortunées ou démunies, à la campagne ou en ville, et là aussi, selon qu'ils vivent dans des zones aisées ou des quartiers défavorisés.

Sur les quelque 18 000 enfants de moins de 5 ans qui meurent chaque jour, un nombre disproportionné est issu de parties des villes ou de la campagne qui ne disposent pas de

services en raison de la pauvreté ou de la situation géographique. Beaucoup d'entre eux pourraient être sauvés grâce à des moyens éprouvés et à peu de frais. Les sels de réhydratation orale permettent de traiter la diarrhée de façon efficace et peu coûteuse. Pourtant, les enfants des familles les plus aisées qui en souffrent sont jusqu'à quatre fois plus susceptibles d'être traités que

En définissant les droits des enfants et en obligeant les États parties à les respecter, les protéger et les réaliser, la CDE stimule grandement la collecte, l'analyse et la diffusion des données.

Afin de survivre et de se développer dans toute la mesure de leur potentiel, les enfants ont besoin de soins de santé, d'aliments nutritifs, d'une éducation qui nourrit leur esprit et leur apporte des connaissances et des compétences utiles, d'être libres de toute violence et exploitation, et de disposer de temps et d'espace pour jouer. Le droit à la vie, à la survie et au développement renvoie donc à un large éventail d'indicateurs qui doivent être mesurés afin de s'assurer que ce droit est réalisé.

Pour lutter contre la discrimination et les inégalités, il est nécessaire d'identifier les enfants qui sont victimes de discrimination, exclus des services et privés de leurs possibilités. À cette fin, le Comité des droits de l'enfant, l'organisme chargé de veiller à l'application de la CDE, a vivement encouragé la ventilation des données par âge, sexe, lieu de résidence urbain ou rural, appartenance à des groupes minoritaires ou autochtones,

origine ethnique, religion, handicap et « toute autre catégorie jugée appropriée »⁸.

Le Comité a souligné en outre qu'il ne suffit pas de recueillir des données. Pour identifier les problèmes et éclairer les politiques, les données doivent également être analysées, diffusées au public et utilisées pour évaluer les progrès dans la réalisation des droits des enfants⁹.

Pour que le droit d'être entendu énoncé dans la CDE soit garanti, les adultes qui prennent des décisions affectant la vie des enfants doivent les écouter attentivement et sérieusement, avec le respect et la considération dus à leurs opinions. Il est donc nécessaire d'offrir aux enfants des possibilités sûres et significatives de participer de manière constructive à la recherche et d'accéder aux résultats de la collecte et de l'analyse des données.

39 %

des personnes vivant dans des ménages ruraux au Niger ont accès à une source améliorée d'eau potable, contre 100 % des ménages urbains

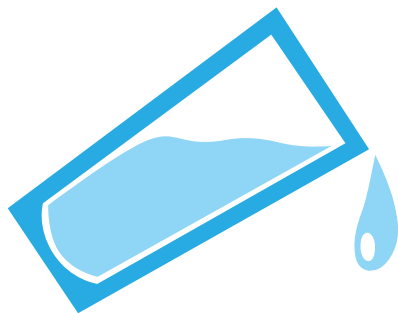

les enfants des foyers les plus pauvres¹⁰. Et même si 2,1 milliards de personnes supplémentaires dans le monde ont accès depuis 1990 à une eau potable améliorée¹¹, de nombreux habitants des zones rurales ne bénéficient pas de ce progrès. Ils représentent moins de la moitié de la population mondiale mais constituent 83 % de ceux qui sont encore privés d'une source fiable d'eau potable.

Les données qui montrent les disparités masquées par des chiffres agrégés peuvent aider à orienter les interventions et atteindre ainsi ces enfants négligés, afin de réparer le tort causé par l'exclusion. Plus l'aide et les opportunités sont ciblées avec précision, plus l'impact potentiel est élevé.

Les données pour les droits des enfants

Le monde célébrera le 25^e anniversaire de la Convention relative aux droits de l'enfant (CDE) en novembre 2014, et l'aboutissement des Objectifs du Millénaire pour le développement (OMD) en 2015. Ces deux événements seront l'occasion d'applaudir les progrès accomplis en faveur des enfants et de s'engager de nouveau à aider les

millions d'enfants dont les droits ne sont toujours pas respectés.

Les données ont joué un rôle clé dans la réalisation de ces progrès et sont essentielles pour identifier les plus défavorisés parmi les 2,2 milliards d'enfants dans le monde, pour comprendre les obstacles auxquels ils sont confrontés et pour concevoir et suivre des initiatives qui permettent à chaque enfant de réaliser ses droits.

Les données factuelles ont à la fois reflété et renforcé l'engagement en faveur de droits des enfants. Elles ont en outre favorisé une plus grande prise de conscience des réalités auxquelles sont confrontés les enfants, tout en incitant à améliorer ces situations.

L'importance des données a été reconnue lorsque l'Assemblée générale des Nations Unies a adopté la Convention, le 20 novembre 1989. Outre le fait de codifier les droits de l'enfant et de s'engager à les respecter, les États parties à la Convention se sont engagés à publier régulièrement des rapports sur la situation des enfants dans leur pays. Au mois de septembre suivant, lorsque la CDE est entrée en vigueur, les dirigeants présents au

(suite page 10)

Thèmes couverts dans les Enquêtes en grappes à indicateurs multiples (MICS)

Conçues au début des années 90 par l'UNICEF et menées par les autorités nationales, les Enquêtes en grappes à indicateurs multiples (MICS) sont la plus importante source d'informations statistiques sur les enfants. Chaque enquête est composée de modules distincts sur des thèmes spécifiques. Les pays peuvent choisir les modules à utiliser en fonction de leur pertinence par rapport à leur situation. Les méthodes d'enquête sont normalisées, afin que les données puissent être comparées d'un pays et d'une année à l'autre. Les données sont ventilées en fonction du sexe, de l'éducation, de la richesse, du lieu de résidence ou d'autres facteurs pour montrer les disparités.

Les enquêtes ont été conçues de manière à fournir un cadre gérable permettant de suivre les progrès dans la réalisation des objectifs mondiaux. Chaque enquête est généralement menée auprès d'un échantillon de 10 000 ménages et comporte des entretiens avec des hommes et femmes âgés de 15 à 49 ans ainsi que des mères et des personnes qui s'occupent de tous les enfants de moins de 5 ans. Le nombre des thèmes abordés a considérablement augmenté au fil des ans avec l'accroissement de la demande de données.

Pour de plus amples informations sur les MICS, veuillez consulter <<http://www.childinfo.org/mics.html>>

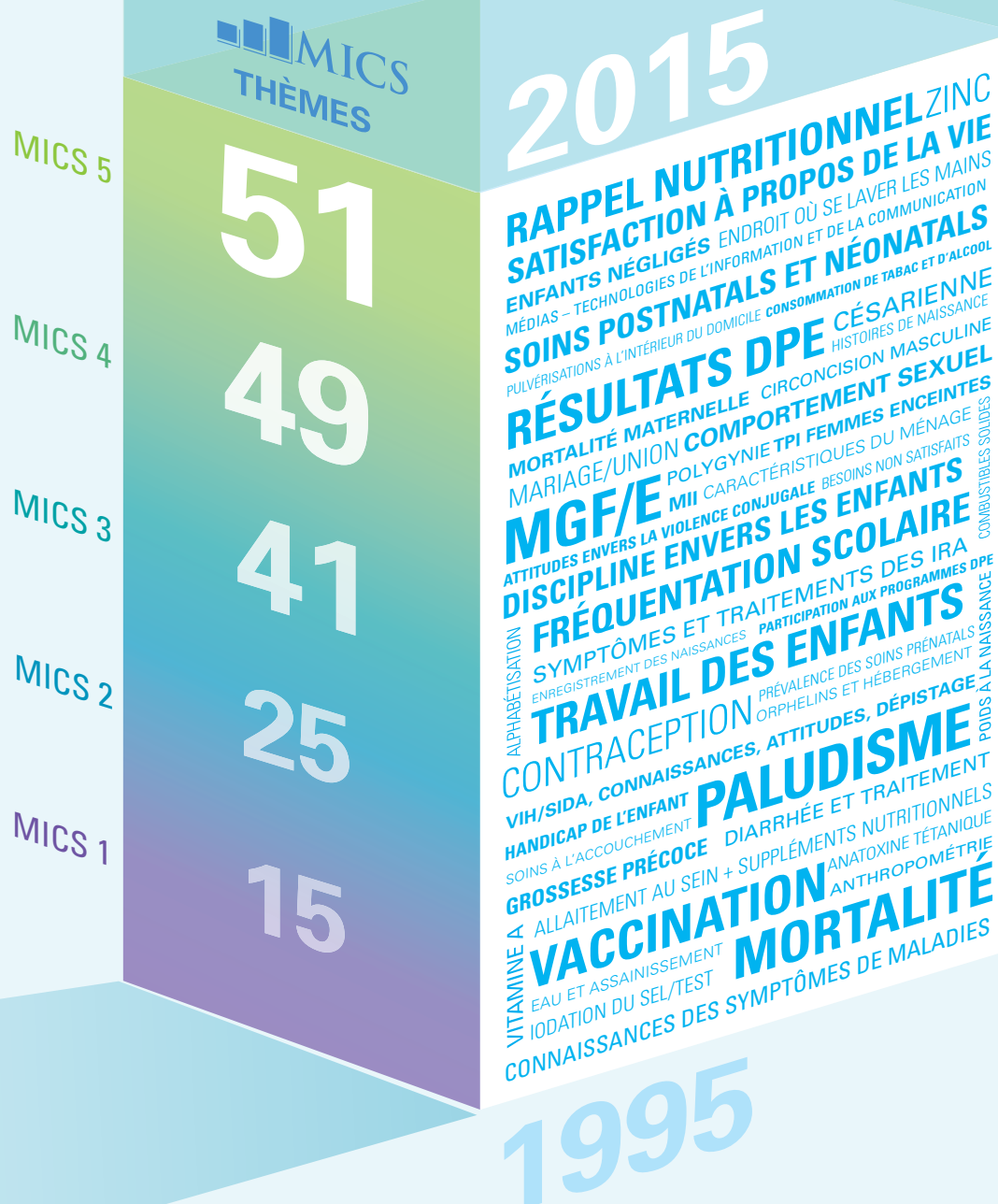

PROGRÈS CONCERNANT LES DONNÉES



Les technologies en matière de **téléphonie mobile** permettent de répondre plus rapidement aux épidémies.



Les MICS et les enquêtes **démographiques et sanitaires (EDS)** expérimentent un module sur la qualité de l'eau qui permettra de détecter la présence éventuelle de la bactérie *E. coli* dans l'eau des ménages.



Des mesures objectives, telles que des **analyses de sang**, aident à surveiller la prévalence de problèmes de santé.





Nouvelles approches

Les outils et partenariats récents offrent de nouvelles façons de recueillir et de partager les données et, dans certains cas, remettent en cause d'anciennes hypothèses.

En l'absence de tests de qualité de l'eau peu coûteux, réguliers et normalisés, l'Organisation mondiale de la Santé et l'UNICEF ont fait de « l'utilisation d'une source d'eau améliorée » un indicateur de l'accès durable à l'eau potable. La présence d'un puits protégé renforce la probabilité que l'eau soit potable, mais rien ne permettait de s'en assurer jusqu'à tout récemment. Maintenant que de nouveaux tests de qualité de l'eau rapides et peu coûteux sont disponibles, les MICS et les enquêtes démographiques et sanitaires (EDS) expérimentent un module sur la qualité de l'eau qui permettra effectivement de détecter la présence éventuelle de la bactérie *E. coli* dans l'eau des ménages¹².

De même, les enquêtes sur les ménages utilisent des mesures objectives afin d'obtenir des estimations plus précises de la prévalence du VIH et d'autres problèmes de santé. Auparavant, cette prévalence était principalement évaluée à l'aide de systèmes de surveillance sentinelle qui suivaient des femmes enceintes bénéficiant de soins prénatals. En 2001, le Mali a intégré le dépistage du VIH aux EDS, permettant ainsi d'estimer la prévalence à partir d'un échantillon représentatif de la population nationale (comprenant maintenant également les hommes). Cela a conduit le Programme commun des Nations Unies sur le VIH/SIDA (ONUSIDA) et les gouvernements à ajuster leurs estimations officielles de la prévalence du VIH, tout en favorisant une meilleure compréhension des aspects sociaux, démographiques et comportementaux de la pandémie¹³.

Les technologies en matière de téléphonie mobile réduisent le temps nécessaire pour évaluer et répondre aux situations qui touchent les

enfants. M-Trac, un système de gestion des informations de santé en Ouganda, s'appuie sur des messages textes envoyés par les agents de santé pour alerter les responsables de la santé publique de l'apparition d'une épidémie et pour leur faire connaître la quantité de médicaments disponible dans les établissements de santé afin qu'ils puissent anticiper et pallier toute éventuelle pénurie. Il existe également en Ouganda un système de plaintes par messages textes, appelé Ureport, grâce auquel les membres du public peuvent déposer anonymement des plaintes relatives à la prestation de services.

D'autres initiatives visent à extraire des informations utiles à partir de l'imagerie satellite, de capteurs de circulation, des médias sociaux, de la blogosphère, de recherches en ligne, de services bancaires mobiles, de l'usage de lignes d'assistance téléphonique et d'autres éléments de l'effervescence de la vie moderne. De nombreuses initiatives étudient des moyens de transformer ces « données massives » en de précieuses informations pouvant éclairer les décideurs politiques sur le bien-être de la population et les aider à déceler les vulnérabilités.

Il existe des outils et méthodes diverses adaptés à différentes situations. Les innovations en matière de collecte de données en temps réel peuvent ne pas être adaptées pour suivre les engagements mondiaux. En effet, il est nécessaire pour cela que les données collectées soient représentatives sur le plan national et que leur format permette une comparaison d'un pays et d'une année à l'autre. Quoi qu'il en soit, les expériences comme celles citées ci-dessus pourraient contribuer à résoudre les problèmes au niveau local.

◀ Une jeune fille boit à un robinet dans le camp de réfugiés syriens de Za'atari en Jordanie.
© UNICEF/NYHQ2013-0667/Shehzad Noorani

4%

des naissances sont déclarées chez les Tanzaniens les plus pauvres, contre 56 % chez les plus riches



(suite de la page 6)

Sommet mondial pour les enfants ont fixé des objectifs spécifiques pour améliorer la survie, le développement, l'éducation et la protection des enfants d'ici à l'an 2000¹⁴. En 2001, l'adoption des huit Objectifs du Millénaire pour le développement (OMD), chacun assorti de cibles spécifiques nécessitant un suivi jusqu'en 2015, a encore réaffirmé et étendu la définition d'objectifs mondiaux.

Ces événements de la politique publique internationale traduisaient une volonté sans précédent d'engagement en faveur des droits des enfants. Ils nécessitaient en outre des données – comparables d'un pays et d'une année à l'autre – afin de suivre les progrès et les perspectives. L'UNICEF a été chargé de mesurer les progrès mondiaux vers la réalisation des OMD relatifs à la santé.

De nombreux acteurs participent à cet effort de suivi, y compris des autorités nationales, des organisations multilatérales et groupes interorganisations, des universités et organisations non gouvernementales. De son côté, l'UNICEF a élaboré des enquêtes en grappes à indicateurs multiples (MICS), qui sont menées par des bureaux nationaux de statistique.

On ne soulignera jamais assez l'importance du suivi : il permet d'évaluer, dans les maisons, les cliniques, les écoles et les rues où vivent les enfants, dans quelle mesure les politiques ont honoré leurs engagements. Grâce à des données de suivi fiables, diffusées efficacement et judicieusement utilisées, il devient impossible de refuser aux enfants leurs droits sans que personne ne s'en aperçoive.

Raconter des histoires ignorées

Le fait de compter les enfants les rend visibles, et cet acte de reconnaissance permet de répondre à leurs besoins et de promouvoir leurs droits.

En République démocratique du Congo, par exemple, l'enquête MICS de 2010 a montré que seules 28 % des naissances ont été déclarées. Des enquêtes rapides, inspirées du cadre des systèmes de suivi des résultats pour l'équité (MoRES) de l'UNICEF, ont en outre révélé que le non-respect du droit à une identité officielle entraînait des privations supplémentaires, à savoir l'impossibilité de bénéficier des services de santé, d'éducation et autres. Les plans d'action élaborés et mis en œuvre avec la participation des communautés



ont provoqué une hausse soudaine de l'enregistrement des naissances – de 6 % en juin 2012 à 41 % en décembre 2012 – dans un des districts. Ils ont également profité aux femmes enceintes : 58 % d'entre elles ont bénéficié d'au moins quatre visites prénatales, contre 16 % six mois plus tôt¹⁵.

Toutefois, les enfants ne sont pas tous comptabilisés, ce qui ne fait que perpétuer leur invisibilité et leur incapacité à se faire

entendre. Ils sont donc plus vulnérables. Certains groupes sont fréquemment sous-estimés ou négligés, notamment les enfants placés dans des institutions ou des hébergements temporaires, les enfants en détention, les enfants vivant et travaillant dans la rue, les enfants handicapés, les enfants victimes de la traite des personnes, les enfants migrants, les enfants déplacés et réfugiés et les enfants appartenant à des minorités ethniques qui vivent dans des

▲ Des enfants réfugiés syriens participent à un cours d'art dans le centre de Ramtha, en Jordanie.
© UNICEF/NYHQ2012-0197/Giacomo Pirozzi

zones reculées ou ceux qui ont un mode de vie nomade ou pastoral¹⁶.

Dans ces catégories, de nombreux enfants souffrent de formes croisées de discrimination et de privation. Il est nécessaire de subdiviser encore davantage les données collectées pour dévoiler, par exemple, l'impact qu'exercent également la richesse, le sexe ou le lieu de

vie d'un enfant sur la marginalisation due au handicap, à la détention ou à la migration.

Des efforts sont déployés pour étendre la collecte des données afin de couvrir les enfants précédemment exclus. L'UNICEF et ses partenaires du Groupe de Washington sur les statistiques des incapacités, par exemple, mettent au point des outils pour

Des chiffres et des histoires

Les données quantitatives sont des chiffres qui peuvent tout représenter : la proportion des enfants qui entrent à l'école, la prévalence d'une maladie donnée ou encore la diffusion des connaissances sur la façon dont les jeunes peuvent réduire leur risque d'exposition au VIH. Les données qualitatives proviennent d'entretiens approfondis, d'observations ou de visuels tels que des photographies ou des cartes.

Les données quantitatives permettent d'obtenir des indicateurs fondamentaux tels que la « richesse », qui englobe des informations sur la religion, l'appartenance ethnique et l'activité des membres du ménage ; le nombre de chambres dans leur logement ; les matériaux de construction du plancher, du toit et des murs ; l'existence de l'électricité, d'un lit, d'une table ou d'un vélo ; et la possession par le ménage de terres ou de bétail. Cet indicateur complexe sert de base pour déterminer les quintiles de richesse qui sont utilisés pour analyser les disparités quant à la jouissance de l'ensemble des droits des enfants¹⁷.

Les données quantitatives et qualitatives se complètent réciproquement, permettant une appréciation détaillée et nuancée des réalités auxquelles sont confrontés les enfants. Prenons par exemple Young Lives, une étude à long terme de la pauvreté infantile en Éthiopie, en Inde, au Pérou et au Viet Nam. Elle associe des enquêtes sur les ménages réalisées auprès de 12 000 enfants (menées tous les trois ans) avec des études de cas s'appuyant sur des entretiens, des journaux intimes tenus par les enfants et des visites de quartier réalisées par des enfants pour approfondir divers aspects comme le statut socioéconomique et l'accès aux services des enfants, la façon dont ils occupent leur temps, leur vision des causes de leur situation actuelle, ce qu'ils en pensent et leurs ambitions.

Outre l'image globale de la situation des enfants qui se dégage des données d'enquête sur les ménages, les données qualitatives provenant des études de cas s'entremêlent aux récits qui mettent en lumière des questions spécifiques affectant la vie des enfants, et ce du point de vue de chaque enfant.

aider à identifier les enfants handicapés et les privations qu'ils subissent¹⁸

Il est en outre nécessaire d'accorder davantage d'attention à d'autres questions négligées telles que le développement de la petite enfance, dont l'importance a été jusqu'à récemment largement ignorée par les décideurs. La recherche dans le domaine de la neurobiologie a montré que les problèmes vécus dans la petite enfance peuvent se répercuter dans la vie adulte : un mauvais état de santé et une alimentation déficiente dans les premières années de la vie peuvent compromettre la capacité d'un enfant à apprendre et, par conséquent, à gagner sa vie¹⁹.

Des données sur le développement de la petite enfance, thème du tableau 14, ont été régulièrement recueillies depuis que les MICS ont commencé à enquêter sur ce sujet auprès des ménages en 2000. Toutefois, seulement un tiers des pays ont fourni des données fiables dans ce domaine par rapport aux thèmes relativement reconnus abordés dans d'autres tableaux.

La nature sensible de certaines questions – la violence à l'encontre des enfants, par exemple, ou les pratiques traditionnelles

néfastes comme les mutilations génitales féminines/l'excision – complique la collecte des données. Il faut faire très attention à garantir la sécurité des enfants concernés par l'enquête ou participant à celle-ci.

En 2011, le Comité des droits de l'enfant a souligné le manque de données sur les causes profondes de la violence à l'encontre des enfants²⁰. Les chercheurs s'efforcent de combler ces vides : les gouvernements, l'UNICEF et d'autres élaborent et mènent des études au niveau national et de plusieurs pays ; des enquêtes ont par exemple été menées récemment au Cambodge, en Haïti, au Kenya²¹, au Malawi, en République-Unie de Tanzanie²² et au Zimbabwe. De nombreux autres pays sont prêts à conduire leurs propres enquêtes sur la violence à l'encontre des enfants.

De nouvelles données ont également été recueillies concernant les mutilations génitales féminines/l'excision. En 2013, l'UNICEF a publié le premier rapport de synthèse et d'analyse des données des 29 pays où cette pratique est la plus répandue, présentant en outre de nouvelles données sur les filles de moins de 15 ans²³. Ce faisant, l'organisation a présenté des travaux qui

(suite à la page 16)

En Ukraine, les enfants riches (99 %) et les enfants pauvres (93 %) ont à peu près les mêmes chances d'avoir des livres à la maison



« Il faut que nous soyons entendus, car le quartier a besoin de beaucoup d'aide. »

— Katherine, 17 ans, explique pourquoi les adolescents ont participé à un projet de cartographie numérique en Argentine.



Les enfants induisent le changement

Les enfants sont les experts de leur propre vie. Ils peuvent fournir des connaissances précieuses afin de confirmer et d'enrichir les données factuelles – mais seulement s'ils ont la possibilité d'être entendus. Ils peuvent également se servir des connaissances obtenues grâce à la recherche pour opérer des changements dans leurs communautés.

Prenons l'exemple de Kundapura Taluk, dans l'État de Karnataka en Inde, où une douzaine d'enfants se sont noyés dans des zones d'irrigation non protégées pendant la mousson de 2012. Concerned for Working Children (CWC), une organisation non gouvernementale de défense des droits de l'enfant, indique que ces décès ont incité les enfants ayant survécu aux pluies à créer une carte des zones à risque dans la communauté. Ce faisant, ils ont découvert que de nombreux étangs et fossés avaient été creusés à côté de chemins fréquentés par les enfants, à l'insu du gouvernement local. Leurs conclusions ont abouti à l'adoption de nouvelles directives obligatoires sur l'utilisation de clôtures de sécurité, de panneaux de signalisation et d'autres moyens peu onéreux de sécuriser les bassins d'irrigation. Aucun autre accident n'a été signalé en 2012, et lors des nouvelles pluies de 2013, cette communauté de plus de 377 000 personnes n'a pas déploré le moindre accident.

Les innovations en matière de collecte de données ouvrent de nouvelles perspectives pour la participation des enfants. L'UNICEF, le Massachusetts Institute of Technology, le Public Laboratory for Open Technology and Science et Innovative Support to Emergencies, Diseases and Disasters développent actuellement une plateforme de cartographie qui permet la collecte de données en temps réel par le biais d'applications Internet et mobiles. Des jeunes issus de communautés à

faible revenu de Rio de Janeiro au Brésil, et de Port-au-Prince en Haïti, ont utilisé des téléphones portables équipés d'un système d'information géographique pour prendre des photos géolocalisées documentant les problèmes rencontrés dans les environs. À Rio, leur vigilance a conduit à l'enlèvement d'ordures entassées et à la réparation d'un pont. Des adolescents continuent d'œuvrer à Rio et à Port-au-Prince, et fin 2013, le programme a été étendu à Buenos Aires en Argentine²⁴.

Ces exemples représentent des victoires significatives pour les enfants. En effet, les enfants se servent des données pour améliorer leur propre situation, ainsi que l'infrastructure et les services utilisés par leur communauté dans son ensemble. Ils apprennent ainsi l'importance des données factuelles et acquièrent la confiance nécessaire pour défendre leurs propres droits.

Ces exemples concernent des questions graves, mais relativement simples. D'autres questions, comme la maltraitance, peuvent présenter de multiples difficultés, soulignant la nécessité de mesures de protection. Lorsqu'ils participent à la recherche, les enfants sont des acteurs de la connaissance et du changement. Pourtant, ils sont également vulnérables et dépendants. Ils ont besoin de se sentir – et d'être – en sécurité et écoutés. Les adultes impliqués dans la recherche participative ont donc l'obligation de garantir la sécurité des enfants et la protection de leur vie privée. Les enfants qui dénoncent des mauvais traitements ne doivent pas être exposés à des représailles par leurs auteurs, et ceux qui ont vécu des événements traumatisants ne doivent pas être incités à dire plus que ce qui est strictement nécessaire. Les risques n'en valent la peine que si les résultats sont bénéfiques à l'enfant.

◀ Des adolescents s'approprient à prendre une photo géolocalisée de voitures abandonnées à Port-au-Prince, en Haïti.

© UNICEF/NYHQ2012-0915/Marco Dormino



Au Burkina Faso, **76 %** des filles et des femmes (entre 15 et 49 ans) ont subi une MGF/E, mais seulement 9 % sont favorables à la poursuite de cette pratique²⁶

(suite de la page 13)

pourraient être utilisés pour répondre à une résolution de l'Assemblée générale des Nations Unies de l'année précédente exigeant une intensification de l'action mondiale visant à éliminer cette pratique. La résolution demandait expressément des méthodes et des normes uniformes en matière de collecte de données²⁵.

Les progrès réalisés ont permis d'étendre la portée de cette étude. De plus en plus d'enfants vivent au-delà de leur cinquième anniversaire, et bon nombre de familles et de pays vivent mieux. Par conséquent, l'étude va plus loin que la survie et la santé de base pour intégrer les nombreux facteurs qui contribuent au développement des enfants et à la qualité de leur vie.

Données factuelles pour l'action

Les droits et le bien-être des enfants doivent être au cœur des objectifs et des

cibles que la communauté internationale se fixe pour l'ère post-OMD.

La définition et la réalisation d'objectifs valables dépendront de nombreux facteurs – en particulier du fait que les décideurs du développement tiennent compte ou non des données factuelles et écoutent sérieusement les enfants et les communautés pauvres ou marginalisés.

Heureusement pour les décideurs, les données factuelles essentielles sont fournies par les enquêtes auprès des ménages, qui couvrent un grand nombre de personnes et emploient des méthodes capables de générer des données fiables, normalisées et comparables, s'appuyant sur des expériences réelles. De plus en plus, les enfants et les jeunes participent à ces études et aux activités de plaidoyer qu'elles permettent de mener.



▲ Une professionnelle de la santé s'entretient avec une femme qui allaite sa fille dans un dispensaire de la ville de Cobán, au Guatemala.
© UNICEF/NYHQ2012-2245/Susan Markisz

Une mère montre le certificat de naissance de son enfant généré par le système de gestion des actes d'état civil sur téléphone portable à l'hôpital de Mulago, en Ouganda.
© UNICEF/UGDA201300588/
Michele Sibiloni



Les enfants et leurs communautés ont le droit de disposer d'informations sur leur vie et de participer à la prise des décisions qui les concernent. Ces droits à l'information et à la participation constituent une fin en soi. Ils rendent aussi les programmes de développement plus efficaces. Les données fournissent les éléments factuels sur lesquelles s'appuient les décisions et qui permettent d'évaluer les actions. En étant informées et en participant, les personnes sont en mesure d'exiger un changement et de demander des comptes aux responsables.

La victoire contre l'exclusion commence par des données inclusives. Afin d'améliorer la portée, la disponibilité et la fiabilité des données sur les privations que subissent les enfants et leurs familles, les outils de collecte et d'analyse sont constamment modifiés – et de nouveaux instruments sont élaborés.

Un investissement et un engagement soutenus seront nécessaires à cet effet.

Les données attestent que des progrès sont accomplis, mais que des disparités persistent dans la situation des enfants. Elles montrent les enfants les plus exposés – ceux qui sont moins visibles et les plus hors d'atteinte dans la société. Il incombe aux décideurs à tous les niveaux, des fonctionnaires aux personnes sur le terrain, de s'assurer que chaque enfant a la possibilité d'exercer pleinement ses droits.

Une sélection d'indicateurs et leurs enseignements sur la vie des enfants

1 Insuffisance pondérale/retard de croissance/émaciation :

bien nourris, les enfants auront une meilleure scolarité et une meilleure santé à l'âge adulte, et donneront à leurs propres enfants un meilleur départ dans la vie. On identifie les enfants souffrant de malnutrition en vérifiant si leur poids est conforme à leur âge, si leur taille est conforme à leur âge et si leur poids est conforme à leur taille.

2 Utilisation de moustiquaires traitées à l'insecticide :

ces moustiquaires sont essentielles pour prévenir le paludisme. Dormir sous une moustiquaire chaque nuit peut réduire le nombre de décès d'environ 20 % chez les enfants de moins de 5 ans.

3 Discipline imposée par la violence :

de nombreux parents et personnes s'occupant des enfants continuent d'avoir recours à des châtiments corporels ou à des agressions psychologiques pour punir le « mauvais comportement » des enfants. Ces pratiques portent atteinte aux droits fondamentaux des enfants.

4 Utilisation de sources d'eau potable améliorées et d'installations sanitaires améliorées :

les gens ont le droit de disposer de suffisamment d'eau potable et d'installations sanitaires. L'absence d'eau potable et d'installations sanitaires adéquates contribue aux décès et à la maladie, en particulier chez les enfants. Chaque jour plus de 1 400 d'entre eux meurent de maladies diarrhéiques en raison de la contamination de l'eau potable, de l'absence d'installations sanitaires et d'une mauvaise hygiène.

5 Enregistrement des naissances :

tout enfant a droit à une identité. Les enfants dont la naissance n'a pas été déclarée risquent de ne pas pouvoir obtenir les services et la protection auxquels ils ont droit au même titre que les autres enfants.

6 Couverture vaccinale :

la vaccination contre la diphtérie, la coqueluche, le tétanos, la tuberculose de l'enfant, la poliomyélite et la rougeole a sauvé des millions de vies, protégé d'innombrables enfants de la maladie et

du handicap et contribué à réduire la pauvreté. C'est l'une des interventions de santé publique les plus importantes et économiques.

7 Allaitement exclusif au sein :

le lait maternel est l'aliment idéal pour tous les nourrissons pendant les six premiers mois de la vie. La pratique de l'allaitement maternel exclusif offre beaucoup plus qu'une source d'alimentation idéale : les nourrissons allaités exclusivement au sein sont beaucoup moins susceptibles de mourir de diarrhée, d'infections respiratoires aiguës et d'autres maladies, et on s'est aperçu que l'allaitement exclusif au sein renforçait le système immunitaire des nourrissons et les protégeait contre des maladies chroniques qui peuvent survenir plus tard, comme l'obésité et le diabète par exemple..

8 Traitement de la pneumonie et de la diarrhée :

ces maladies font partie des principales causes de décès infantiles. Sur les quelque 6,6 millions de décès d'enfants de moins de cinq ans enregistrés en 2012, 17 % étaient imputables à la pneumonie et 9 % à la diarrhée. Le nombre de décès est fortement concentré dans les régions et les pays les plus pauvres et parmi les enfants les plus défavorisés dans ces sociétés. Pourtant, les traitements sont peu coûteux et efficaces.

9 Connaissances d'ensemble sur le VIH :

les jeunes âgés de 15 à 24 ans représentaient environ le tiers des nouvelles infections par le VIH en 2012. Les jeunes ont le droit d'avoir les connaissances nécessaires pour se protéger eux-mêmes.

10 Personnel soignant qualifié à la naissance :

l'insuffisance des soins pendant la grossesse et l'accouchement a été en grande partie responsable des 300 000 décès maternels enregistrés en 2010 et des quelque 3 millions de décès d'enfants au cours du premier mois de leur vie enregistrés en 2012. Pour s'assurer que l'accouchement se passera bien pour la mère comme pour l'enfant, un docteur, une infirmière ou une sage-femme devraient être présents.

11 Scolarisation à l'école primaire et secondaire :

en dépit de décennies d'engagements pris et réaffirmés, environ 57 millions d'enfants en âge d'être scolarisés ne l'étaient pas en 2011, leur droit à une éducation de qualité étant ainsi bafoué. Dans le monde, seulement 64 % des garçons et 61 % des filles en âge d'être scolarisés dans le secondaire le sont effectivement, ces chiffres chutant respectivement à 36 % et 30 % dans les pays les moins avancés.

12 Taux d'alphabétisation des jeunes et des adultes :

savoir lire, savoir écrire et savoir compter sont des compétences essentielles au bien-être de chacun et au développement de la société.

13 Travail des enfants :

des nombreux enfants travaillent pour aider leurs familles de manière ni dangereuse, ni considérée comme de l'exploitation. Mais des millions d'autres sont contraints de travailler d'une façon qui compromet leur éducation, les prive des plaisirs de l'enfance et supprime leur droit à un développement physique et mental normal.

14 Utilisation des médias :

les médias fournissent des informations et offrent la possibilité aux enfants et aux jeunes d'exprimer des idées et d'établir des contacts avec d'autres. Ils peuvent également les exposer à des contenus inappropriés et à des contacts non sollicités.

15 Grossesse chez les adolescentes :

la grossesse peut nuire à la santé et aux perspectives d'avenir des adolescentes. Moins susceptibles de terminer leurs études ou d'obtenir un travail qui leur permet de devenir économiquement indépendantes, les mères adolescentes – et leurs enfants – peuvent devenir prisonniers de la pauvreté.

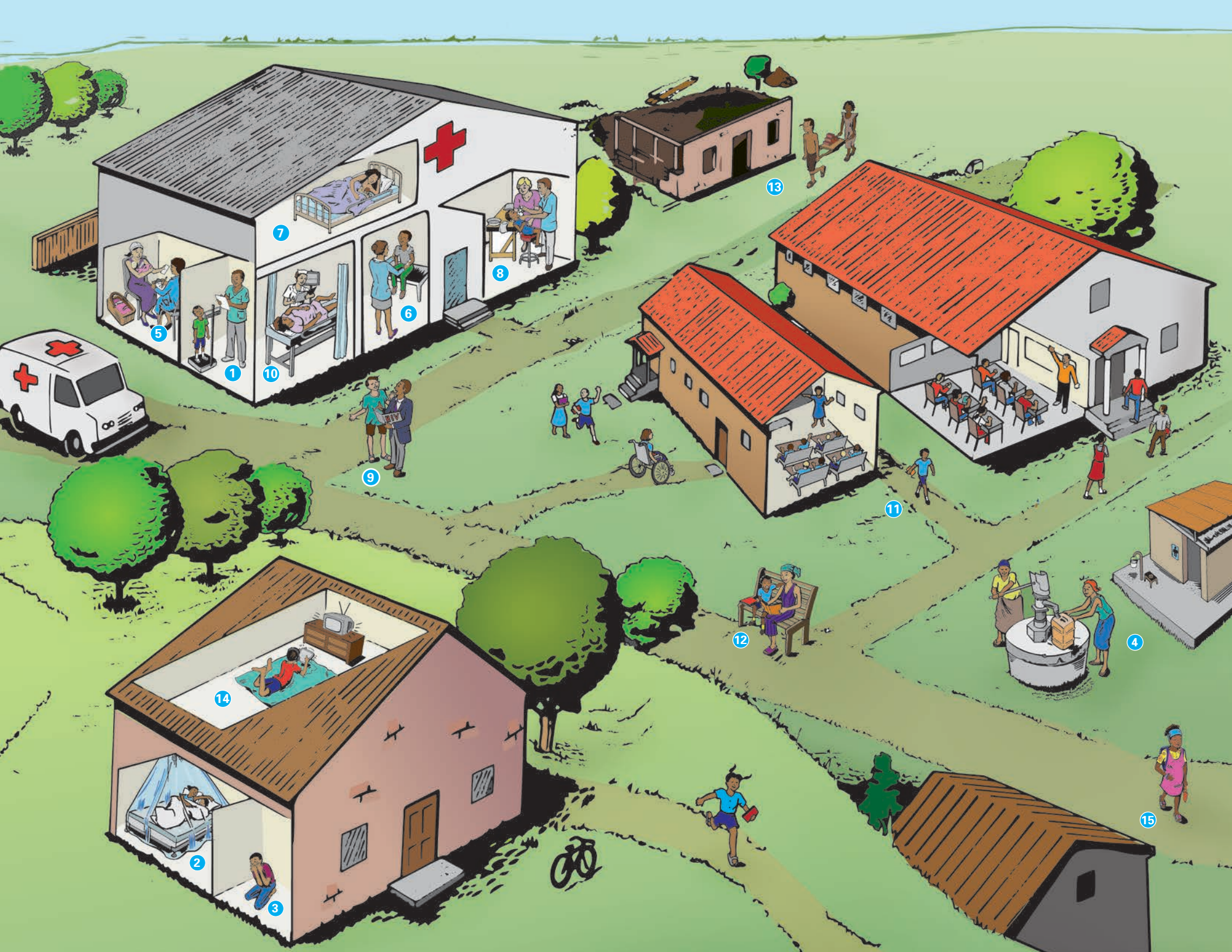

RÉFÉRENCES

- 1 Fonds des Nations Unies pour l'enfance, *S'engager pour la survie de l'enfant : une promesse renouvelée, rapport de situation 2013*, UNICEF, New York, 2013, p. 12, <http://www.unicef.org/publications/files/APR_Progress_Report_2013_9_Sept_2013.pdf>, consulté le 18 décembre 2013.
- 2 Analyse de l'UNICEF basée sur les données du Groupe interorganisations pour les estimations en matière de mortalité juvénile, 2013, s'appuyant sur les analyses provisoires de l'Organisation mondiale de la Santé et du Groupe de références épidémiologiques sur la santé de l'enfant (CHERG), 2013.
- 3 Fonds des Nations Unies pour l'enfance, *S'engager pour la survie de l'enfant : une promesse renouvelée, rapport de situation 2013*, UNICEF, New York, 2013, p. 27.
- 4 Rapport du Secrétaire général sur l'activité de l'Organisation, A/68/1, Nations Unies, New York, 2013, p. 34.
- 5 Programme commun de l'Organisation mondiale de la Santé et du Fonds des Nations Unies pour l'enfance de surveillance de l'eau et de l'assainissement, *Progress on Sanitation and Drinking-Water: 2013 Update*, Organisation mondiale de la Santé et UNICEF, Genève, 2013, p. 4, <http://www.wssinfo.org/fileadmin/user_upload/resources/JMPPreport2013.pdf>, consulté le 18 décembre 2013.
- 6 Ce chiffre ne tient pas compte de la Chine.
- 7 Ce chiffre ne tient pas compte de la Chine.
- 8 Comité des droits de l'enfant, directives générales concernant la forme et le contenu des rapports périodiques présentés par les États parties en vertu de l'article 44, paragraphe 1, point b), de la Convention, 11 octobre 1996, <http://www.childoneurope.org/issues/crc_committee/su06-General-Guidelines-for-Periodic-Reports.pdf>, consulté le 18 décembre 2013.
- 9 Comité des droits de l'enfant, Observation générale n° 5 sur la Convention relative aux droits de l'enfant (2003) : Mesures générales d'application de la Convention relative aux droits de l'enfant (articles 4, 42 et 44, para. 6), p. 12 (48), 27 novembre 1993, <<http://daccess-dds-ny.un.org/doc/UNDOC/GEN/G03/455/14/PDF/G0345514.pdf?OpenElement>>, consulté le 18 décembre 2013.
- 10 Fonds des Nations Unies pour l'enfance, *S'engager pour la survie de l'enfant : une promesse renouvelée, rapport de situation 2013*, UNICEF, New York, 2013, p. 25.
- 11 Programme commun de l'Organisation mondiale de la Santé et du Fonds des Nations Unies pour l'enfance de surveillance de l'eau et de l'assainissement, *Progress on Sanitation and Drinking-Water: 2013 Update*, Organisation mondiale de la Santé et UNICEF, Genève, 2013, p. 8.
- 12 Programme commun de l'Organisation mondiale de la Santé et du Fonds des Nations Unies pour l'enfance de surveillance de l'eau et de l'assainissement, *Progress on Drinking Water and Sanitation: 2012 Update*, Organisation mondiale de la Santé et UNICEF, Genève, 2012, p. 25, <http://www.wssinfo.org/fileadmin/user_upload/resources/JMP-report-2012-en.pdf>, consulté le 18 décembre 2013.
- 13 ICF International, *HIV Prevalence Estimates from the Demographic and Health Surveys: Updated July 2012*, ICF International, Calverton, Maryland, 2012, p. 1, <<http://www.measuredhs.com/pubs/pdf/OD65/OD65.pdf>>, consulté le 18 décembre 2013.
- 14 Déclaration mondiale pour la survie, le développement et la protection des enfants, 1990, <<http://www.unicef.org/wsc/declare.htm>>, consulté le 19 novembre 2013.
- 15 Fonds des Nations Unies pour l'enfance, rapport de la République démocratique du Congo.
- 16 Martorano, Bruno, Luisa Natali, Chris de Neubourg et Jonathan Bradshaw (2013). « Child well-being in advanced economies in the late 2000s » Document de travail 2013-01, Bureau de recherche de l'UNICEF, Florence, p. 40, <http://www.unicef-irc.org/publications/pdf/iwp_2013_1.pdf>, consulté le 18 décembre 2013.
- 17 Voir, par exemple, Shea O. Rutstein, « The DHS Wealth Index: Approaches for Rural and Urban Areas », document de travail de l'EDS, Macro International Inc., Calverton, Maryland, octobre 2008, <<http://www.measuredhs.com/publications/publicationwp60-working-papers.cfm>>, consulté le 7 janvier 2014.
- 18 Fonds des Nations Unies pour l'enfance, *La situation des enfants dans le monde 2013. Les enfants handicapés*, UNICEF, New York, 2013, p. 68, <<http://www.unicef.org/sowc2013>>, consulté le 18 décembre 2013.
- 19 Center on the Developing Child, Harvard University, <http://developingchild.harvard.edu/index.php/resources/multimedia/interactive_features/biodevelopmental-framework/>, consulté le 18 décembre 2013.
- 20 Comité des droits de l'enfant, Observation générale n° 13 sur la Convention relative aux droits de l'enfant (2011) : Le droit de l'enfant d'être protégé contre toutes les formes de violence, p. 7 et 8, <http://www2.ohchr.org/english/bodies/crc/docs/CRC.C.GC.13_fr.pdf>, 11 avril 2011, consulté le 18 décembre 2013.
- 21 *Violence against Children in Kenya: findings from a 2010 national survey*, Nairobi, Kenya : Bureau du Kenya du Fonds des Nations Unies pour l'enfance, de Division de la prévention de la violence, National Center for Injury Prevention and Control, U.S. Centers for Disease Control and Prevention et Kenya National Bureau of Statistics, 2012, <http://www.unicef.org/esaro/VAC_in_Kenya.pdf>, consulté le 18 décembre 2013.
- 22 *Violence against Children in Tanzania: findings from a national survey 2009*, Dar es Salaam, 2011, <http://www.unicef.org/media/files/VIOLENCE_AGAINST_CHILDREN_IN_TANZANIA_REPORT.pdf>, consulté le 18 décembre 2013.
- 23 Fonds des Nations Unies pour l'enfance *Les mutilations génitales féminines/ l'excision : aperçu statistique*, UNICEF, New York, 2013.
- 24 Site Internet Voices of Youth, <<http://www.voicesofyouth.org/en/maps>>, consulté le 18 décembre 2013.
- 25 Résolution adoptée par l'Assemblée générale des Nations Unies, « Intensification de l'action mondiale visant à éliminer les mutilations génitales féminines », A/RES/67/146, 20 décembre 2012.
- 26 Fonds des Nations Unies pour l'enfance, *Mutilations génitales féminines/excision : aperçu statistique*, UNICEF, 2013.

Tableaux statistiques

Statistiques économiques et sociales sur les pays et zones du monde, se rapportant en particulier au bien-être des enfants.

Présentation	22	TABLEAUX	
Notes générales sur les données	22	1 Indicateurs de base	30
Estimations relatives à la mortalité de l'enfant.....	23	2 Nutrition.....	36
Classement de la mortalité des enfants de moins de cinq ans.....	24	3 Santé	42
Classement régional.....	26	4 VIH/SIDA.....	48
Révisions des tableaux statistiques	27	5 Éducation.....	54
Explication des symboles	29	6 Indicateurs démographiques.....	60
		7 Indicateurs économiques.....	66
		8 Femmes.....	72
		9 Protection de l'enfant.....	78
		10 Le taux du progrès.....	84
		11 Adolescents.....	90
		12 Disparités – milieu rural et milieu urbain.....	96
		13 Disparités – richesse des ménages	102
		14 Développement de la petite enfance.....	108

Présentation

Ce guide de référence réunit les statistiques clés les plus récentes concernant la survie, le développement et la protection de l'enfant dans les pays, zones et régions du monde entier.

Les tableaux statistiques présentés ici aident l'UNICEF à mettre l'accent sur les progrès et résultats accomplis en vue de réaliser les objectifs et accords convenus par la communauté internationale en matière de droits et de développement de l'enfant. L'UNICEF est l'institution à laquelle incombe la responsabilité de suivre la réalisation des objectifs concernant les enfants qui sont énoncés dans la Déclaration du Millénaire, ainsi que dans les Objectifs du Millénaire pour le développement (OMD) et les indicateurs qui s'y rapportent. L'UNICEF est aussi un partenaire essentiel des activités de suivi des Nations Unies concernant ces cibles et indicateurs.

Des efforts ont été déployés afin d'optimiser la comparabilité des statistiques d'un pays à l'autre et d'une année à l'autre. Il se peut cependant que des données nationales aient été obtenues selon des méthodes de collecte ou d'estimation différentes ou portent sur des populations différentes. Par ailleurs, les méthodes de calcul de certaines données ou séries chronologiques (dans le cas par exemple des taux de vaccination ou des taux de mortalité maternelle) et les classifications régionales retenues évoluent. Pour certains indicateurs, il n'existe en outre pas de données comparables d'une année à l'autre. Il n'est donc pas conseillé de comparer des données provenant d'éditions consécutives de *La Situation des enfants dans le monde*.

Tous les chiffres présentés dans ce guide de référence sont disponibles en ligne, à www.unicef.org/sowc2014 et dans les bases de données mondiales de l'UNICEF à www.childinfo.org. Veuillez consulter ces sites Internet pour les derniers tableaux et pour toute mise à jour ou rectificatif apporté après la mise sous presse.

Notes générales sur les données

Les données présentées dans les tableaux statistiques ci-après sont extraites des bases de données mondiales de l'UNICEF, qui s'accompagnent de définitions, de sources et, s'il y a lieu, de notes supplémentaires en bas de page. Les données de tableaux s'appuient sur des estimations interorganisations et des enquêtes menées auprès de ménages représentatifs au niveau national telles que les enquêtes en grappes à indicateurs multiples (MICS) et les enquêtes démographiques et sanitaires (EDS). Par ailleurs, des données provenant d'autres organismes des Nations Unies ont été utilisées.

Les données figurant dans les tableaux statistiques de cette année proviennent des informations disponibles au mois d'août 2013. Des informations plus détaillées sur la méthodologie employée et les sources des données sont disponibles sur le site www.childinfo.org.

Le présent document comprend les estimations et les projections les plus récentes extraites de *Perspectives de la population mondiale : la Révision de 2012* et de *Perspectives de l'urbanisation mondiale : la Révision de 2011* (Département des affaires économiques et sociales, Division de la population – ONU). La qualité des données peut pâtir des catastrophes dont certains pays ont été victimes récemment, notamment dans les cas où l'infrastructure de base du pays a été atteinte ou lorsque d'importants mouvements de population ont eu lieu.

Enquêtes en grappe à indicateur multiple (MICS) : l'UNICEF aide les pays à réunir des données comparables au plan international et statistiquement fiables grâce aux enquêtes en grappes à indicateurs multiples (MICS, acronyme anglais). Depuis 1995, près de 250 enquêtes ont été réalisées dans une centaine de pays et zones. La cinquième série de MICS, sur environ 40 enquêtes, est en cours.

Les MICS sont une des principales sources de données permettant de suivre les progrès accomplis dans la réalisation des objectifs en faveur des enfants adoptés au niveau international, notamment les OMD. De plus amples informations sont disponibles à l'adresse www.childinfo.org/mics.html.

Estimations des taux de mortalité de l'enfant

Chaque année, l'UNICEF inclut des estimations des taux de mortalité des enfants dans sa publication, *La Situation des enfants dans le monde*, comme le taux de mortalité néonatale, le taux annuel de mortalité infantile, le taux de mortalité des moins de 5 ans (total, garçons et filles) et le nombre de décès d'enfants de moins de 5 ans, pour au moins deux années de référence. Ces statistiques représentent les meilleures estimations disponibles au moment de la publication du rapport et se fondent sur les travaux du Groupe interorganisations pour les estimations en matière de mortalité juvénile, qui réunit l'UNICEF, l'Organisation mondiale de la Santé (OMS), la Banque mondiale et la Division de la population (ONU). Chaque année, le Groupe met à jour ces estimations, en examinant avec soin toutes les nouvelles données disponibles. Cette révision se traduit généralement par l'ajustement de données publiées antérieurement. En conséquence, les estimations publiées dans des numéros consécutifs de *La Situation des enfants dans le monde* ne doivent pas être utilisées pour analyser l'évolution de la mortalité sur plusieurs années. Des estimations des taux de mortalité des moins de 5 ans pouvant être comparés pour la période 1970–2010 aux niveaux mondial et régional sont présentées à la page 23. Les indicateurs de la mortalité par pays pour la période 1970–2012, fondés sur les estimations les plus récentes du Groupe, figurent au tableau 10 (pour les années 1970, 1990, 2000 et 2012), ainsi que sur les sites <www.childinfo.org> et <www.childmortality.org>.

Taux de mortalité des enfants de moins de 5 ans (pour 1 000 naissances vivantes)

Région UNICEF	1970	1975	1980	1985	1990	1995	2000	2005	2010	2012
Afrique subsaharienne	242	216	199	185	177	170	155	130	106	98
Afrique de l'Est et Afrique australe	209	190	186	172	163	155	139	111	85	77
Afrique de l'Ouest et Afrique centrale	274	245	217	203	195	189	174	151	127	118
Moyen-Orient et Afrique du Nord	202	165	126	90	71	61	50	41	32	30
Asie du Sud	211	193	170	149	129	111	94	78	65	60
Asie de l'Est et Pacifique	114	92	75	63	58	51	41	30	23	20
Amérique latine et Caraïbes	118	102	84	67	54	43	32	25	23	19
ECO/CEI	97	74	68	55	47	47	36	27	21	19
Pays les moins avancés	238	227	209	188	172	156	138	114	93	85
Monde	145	128	116	99	90	85	75	63	52	48

Nombre de décès d'enfants de moins de 5 ans (en millions)

Région UNICEF	1970	1975	1980	1985	1990	1995	2000	2005	2010	2012
Afrique subsaharienne	3,1	3,2	3,4	3,5	3,8	4,0	4,1	3,8	3,4	3,2
Afrique de l'Est et Afrique australe	1,3	1,4	1,5	1,6	1,7	1,7	1,7	1,5	1,3	1,2
Afrique de l'Ouest et Afrique centrale	1,7	1,7	1,7	1,8	2,0	2,2	2,2	2,2	2,0	2,0
Moyen-Orient et Afrique du Nord	1,3	1,1	1,0	0,8	0,6	0,5	0,4	0,4	0,3	0,3
Asie du Sud	5,8	5,6	5,5	5,1	4,7	4,0	3,4	2,8	2,2	2,1
Asie de l'Est et Pacifique	4,7	3,5	2,3	2,5	2,5	1,6	1,2	0,9	0,7	0,6
Amérique latine et Caraïbes	1,2	1,1	0,9	0,8	0,6	0,5	0,4	0,3	0,2	0,2
ECO/CEI	0,6	0,5	0,5	0,4	0,4	0,3	0,2	0,1	0,1	0,1
Pays les moins avancés	3,3	3,4	3,5	3,6	3,5	3,5	3,4	3,0	2,6	2,4
Monde	17,1	15,3	13,8	13,2	12,6	10,9	9,7	8,2	7,0	6,6

Classement selon le taux de mortalité des moins de 5 ans

Les pays et zones sont énumérés par ordre décroissant de leur taux de mortalité des enfants de moins de 5 ans (TMM5) estimé pour 2012. Ce taux est l'un des indicateurs les plus importants du bien-être des enfants. Dans les tableaux des pages suivantes, les pays et régions sont classés par ordre alphabétique.



TAUX DE MORTALITÉ LE PLUS ÉLEVÉ CHEZ LES MOINS DE 5 ANS

Pays et zones	Taux de mortalité des moins de 5 ans (2012)	
	Valeur	Rang
Sierra Leone	182	1
Angola	164	2
Tchad	150	3
Somalie	147	4
République démocratique du Congo	146	5
République centrafricaine	129	6
Guinée-Bissau	129	6
Mali	128	8
Nigéria	124	9
Niger	114	10
Côte d'Ivoire	108	11
Burundi	104	12
Soudan du Sud	104	12
Burkina Faso	102	14
Guinée	101	15
Guinée équatoriale	100	16
Lesotho	100	16
Afghanistan	99	18
Congo	96	19
Togo	96	19
Cameroun	95	21
Bénin	90	22
Mozambique	90	22
Zimbabwe	90	22
Zambie	89	25
Pakistan	86	26
Mauritanie	84	27
Djibouti	81	28
Swaziland	80	29
Comores	78	30
Haïti	76	31
Libéria	75	32
Gambie	73	33
Kenya	73	33

Pays et zones	Taux de mortalité des moins de 5 ans (2012)	
	Valeur	Rang
Soudan	73	33
Ghana	72	36
République démocratique populaire lao	72	36
Malawi	71	38
Ouganda	69	39
Éthiopie	68	40
Papouasie-Nouvelle-Guinée	63	41
Gabon	62	42
Kiribati	60	43
Sénégal	60	43
Yémen	60	43
Madagascar	58	46
Tadjikistan	58	46
Timor-Leste	57	48
Inde	56	49
Rwanda	55	50
République-Unie de Tanzanie	54	51
Botswana	53	52
Sao Tomé-et-Principe	53	52
Turkménistan	53	52
Érythrée	52	55
Myanmar	52	55
Afrique du Sud	45	57
Bhoutan	45	57
Népal	42	59
Bangladesh	41	60
Bolivie (État plurinational de)	41	60
Cambodge	40	62
Ouzbékistan	40	62
Micronésie (États fédérés de)	39	64
Namibie	39	64
Îles Marshall	38	66
Nauru	37	67

Pays et zones	Taux de mortalité des moins de 5 ans (2012)	
	Valeur	Rang
Azerbaïdjan	35	68
Guyana	35	68
Iraq	34	70
Guatemala	32	71
Îles Salomon	31	72
Indonésie	31	72
Maroc	31	72
Philippines	30	75
Tuvalu	30	75
République populaire démocratique de Corée	29	77
Mongolie	28	78
Kirghizistan	27	79
République dominicaine	27	79
Nioué	25	81
Nicaragua	24	82
Équateur	23	83
État de Palestine	23	83
Honduras	23	83
Saint-Vincent-et-les Grenadines	23	83
Viet Nam	23	83
Cabo Verde	22	88
Fidji	22	88
Paraguay	22	88
Égypte	21	91
Palaos	21	91
Suriname	21	91
Trinité-et-Tobago	21	91
Algérie	20	95
Géorgie	20	95
Jordanie	19	97
Kazakhstan	19	97
Panama	19	97
Barbade	18	100



ENVIRON 18 000 ENFANTS DE MOINS DE 5 ANS MEURENT ENCORE CHAQUE JOUR.

TAUX DE MORTALITÉ LE PLUS BAS CHEZ LES MOINS DE 5 ANS

Pays et zones	Taux de mortalité des moins de 5 ans (2012)	
	Valeur	Rang
Belize	18	100
Colombie	18	100
Iran (République islamique d')	18	100
Pérou	18	100
République de Moldova	18	100
Sainte-Lucie	18	100
Samoa	18	100
Vanuatu	18	100
Albanie	17	109
Bahamas	17	109
Jamaïque	17	109
Arménie	16	112
El Salvador	16	112
Mexique	16	112
Tunisie	16	112
Libye	15	116
Maurice	15	116
République arabe syrienne	15	116
Venezuela (République bolivarienne du)	15	116
Argentine	14	120
Brésil	14	120
Chine	14	120
Grenade	14	120
Turquie	14	120
Dominique	13	125
Seychelles	13	125
Thaïlande	13	125
Tonga	13	125
Bulgarie	12	129
Oman	12	129
Roumanie	12	129
Îles Cook	11	132
Koweït	11	132

Pays et zones	Taux de mortalité des moins de 5 ans (2012)	
	Valeur	Rang
Maldives	11	132
Ukraine	11	132
Antigua-et-Barbuda	10	136
Bahreïn	10	136
Costa Rica	10	136
Fédération de Russie	10	136
Sri Lanka	10	136
Arabie saoudite	9	141
Chili	9	141
Lettonie	9	141
Liban	9	141
Malaisie	9	141
Saint-Kitts-et-Nevis	9	141
Brunéi Darussalam	8	147
Émirats arabes unis	8	147
Slovaquie	8	147
Bosnie-Herzégovine	7	150
États-Unis	7	150
ex-République yougoslave de Macédoine	7	150
Malte	7	150
Qatar	7	150
Serbie	7	150
Uruguay	7	150
Cuba	6	157
Hongrie	6	157
Monténégro	6	157
Nouvelle-Zélande	6	157
Australie	5	161
Bélarus	5	161
Canada	5	161
Croatie	5	161
Espagne	5	161
Grèce	5	161
Lituanie	5	161

Pays et zones	Taux de mortalité des moins de 5 ans (2012)	
	Valeur	Rang
Pologne	5	161
Royaume-Uni	5	161
Allemagne	4	170
Autriche	4	170
Belgique	4	170
Danemark	4	170
Estonie	4	170
France	4	170
Irlande	4	170
Israël	4	170
Italie	4	170
Monaco	4	170
Pays-Bas	4	170
Portugal	4	170
République de Corée	4	170
République tchèque	4	170
Suisse	4	170
Andorre	3	185
Chypre	3	185
Finlande	3	185
Japon	3	185
Norvège	3	185
Saint-Marin	3	185
Singapour	3	185
Slovénie	3	185
Suède	3	185
Islande	2	194
Luxembourg	2	194
Saint-Siège	-	-
Liechtenstein	-	-

Classement régional

Les moyennes présentées à la fin de chacun des 14 tableaux statistiques sont calculées en utilisant les données des pays et zones tels qu'ils sont classifiés ci-dessous.

Afrique subsaharienne

Afrique de l'Est et australe, Afrique de l'Ouest et centrale, Djibouti, Soudan

Afrique de l'Est et Afrique australe

Afrique du Sud, Angola, Botswana, Burundi, Comores, Érythrée, Éthiopie, Kenya, Lesotho, Madagascar, Malawi, Maurice, Mozambique, Namibie, Ouganda, République-Unie de Tanzanie, Rwanda, Seychelles, Somalie, Soudan du Sud, Swaziland, Zambie, Zimbabwe

Afrique de l'Ouest et Afrique centrale

Bénin, Burkina Faso, Cabo Verde, Cameroun, Congo, Côte d'Ivoire, Guinée équatoriale, Gabon, Gambie, Ghana, Guinée, Guinée-Bissau, Libéria, Mali, Mauritanie, Niger, Nigéria, République centrafricaine, République démocratique du Congo, Sao Tomé-et-Principe, Sénégal, Sierra Leone, Tchad, Togo

Moyen-Orient et Afrique du Nord

Algérie, Arabie saoudite, Bahreïn, Djibouti, Égypte, Émirats arabes unis, État de Palestine, Iran (République islamique d'), Iraq, Jordanie, Koweït, Liban, Libye, Maroc, Oman, Qatar, République arabe syrienne, Soudan, Tunisie, Yémen

Asie du Sud

Afghanistan, Bangladesh, Bhoutan, Inde, Maldives, Népal, Pakistan, Sri Lanka

Asie de l'Est et Pacifique

Brunéi Darussalam, Cambodge, Chine, Fidji, Îles Cook, Îles Marshall, Îles Salomon, Indonésie, Kiribati, Malaisie, Micronésie (États fédérés de),

Mongolie, Myanmar, Nauru, Nioué, Palaos, Papouasie-Nouvelle-Guinée, Philippines, République de Corée, République démocratique populaire lao, République populaire démocratique de Corée, Samoa, Singapour, Thaïlande, Timor-Leste, Tonga, Tuvalu, Vanuatu, Viet Nam

Amérique latine et Caraïbes

Antigua-et-Barbuda, Argentine, Bahamas, Barbade, Belize, Bolivie (État plurinational de), Brésil, Chili, Colombie, Costa Rica, Cuba, Dominique, El Salvador, Équateur, Grenade, Guatemala, Guyana, Haïti, Honduras, Jamaïque, Mexique, Nicaragua, Panama, Paraguay, Pérou, République dominicaine, Saint-Kitts-et-Nevis, Saint-Vincent-et-les Grenadines, Sainte-Lucie, Suriname, Trinité-et-Tobago, Uruguay, Venezuela (République bolivarienne du)

ECO/CEI

Albanie, Arménie, Azerbaïdjan, Bélarus, Bosnie-Herzégovine, Bulgarie, Croatie, ex-République yougoslave de Macédoine, Fédération de Russie, Géorgie, Kazakhstan, Kirghizistan, Monténégro, Ouzbékistan, République de Moldova, Roumanie, Tadjikistan, Turkménistan, Turquie, Ukraine

Pays/zones les moins avancés

(selon le classement du Haut-Représentant des Nations Unies pour les pays les moins avancés, les pays en développement sans littoral et les petits États insulaires en développement) Afghanistan, Angola, Bangladesh, Bénin, Bhoutan, Burkina Faso, Burundi, Cambodge, Comores, Djibouti, Guinée équatoriale, Érythrée, Éthiopie, Gambie, Guinée, Guinée-Bissau, Haïti, Îles Salomon, Kiribati, Lesotho, Libéria, Madagascar, Malawi, Mali, Mauritanie, Mozambique, Myanmar, Népal, Niger, Ouganda, République centrafricaine, République démocratique du Congo, République démocratique populaire lao, République-Unie de Tanzanie, Rwanda, Samoa, Sao Tomé-et-Principe, Sénégal, Sierra Leone, Somalie, Soudan, Soudan du Sud, Tchad, Timor-Leste, Togo, Tuvalu, Vanuatu, Yémen, Zambie

Notes sur les tableaux

TABLEAU 2. NUTRITION

Insuffisance pondérale, retard de croissance, émaciation et surpoids : l'UNICEF, l'OMS et la Banque mondiale ont poursuivi un processus d'harmonisation des données anthropométriques utilisées pour le calcul et l'estimation des moyennes régionales et mondiales et l'analyse des tendances. Dans le cadre de ce processus, les prévalences moyennes de l'insuffisance pondérale (modérée et grave), des retards de croissance, de l'émaciation et du surpoids pour les régions en développement et le monde sont dérivées d'un modèle décrit dans M. de Onis et al., « Methodology for Estimating Regional and Global Trends of Child Malnutrition » (*International Journal of Epidemiology*, vol. 33, 2004, pages 1260 à 1270). En raison de différences entre les sources de données (de nouvelles données empiriques sont par exemple incorporées à mesure de leur publication) et les méthodes d'estimation, ces estimations de la prévalence moyenne par région ne sont pas nécessairement comparables aux moyennes publiées dans des numéros antérieurs de *La Situation des enfants dans le monde*.

Supplémentation en vitamine A : ce rapport ne présente que la couverture totale de supplémentation en vitamine A, ce qui rappelle combien il est important que les enfants reçoivent deux doses annuelles de vitamine A à 4 ou 6 mois d'intervalle. Faute d'une méthode directe de mesure de cet indicateur, la couverture totale est rapportée comme l'estimation la plus basse des première et deuxième séries de vaccination dans une année donnée.

TABLEAU 3. SANTÉ

Eau et assainissement : les estimations de la couverture en matière d'eau potable et d'assainissement figurant dans le présent rapport proviennent du Programme commun OMS/UNICEF de surveillance de l'eau et de l'assainissement. Il s'agit des estimations officielles des Nations Unies établies dans le but de mesurer les progrès accomplis vers la réalisation de la cible de l'OMD relative à l'eau potable et à l'assainissement. Pour plus de précisions sur la méthodologie utilisée par le Programme commun OMS/UNICEF de surveillance de l'eau et de l'assainissement, consulter les sites <www.childinfo.org> et <www.wssinfo.org>. Comme les estimations du Programme commun de surveillance de l'eau et de l'assainissement utilisent une régression linéaire appliquée aux données provenant de toutes les enquêtes par sondage effectuées auprès des ménages et des recensements et que des données supplémentaires sont publiées entre chaque série d'estimations, les estimations consécutives du Programme commun ne peuvent être comparées.

Vaccination : le présent rapport présente les estimations réalisées par l'OMS et l'UNICEF de la couverture immunitaire nationale. Il s'agit des

estimations officielles des Nations Unies visant à mesurer les progrès de l'indicateur de l'OMD concernant la couverture vaccinale contre la rougeole. Depuis 2000, ces estimations sont mises à jour une fois par an en juillet, au terme d'un processus consultatif dans le cadre duquel les pays soumettent des projets de rapport qui sont ensuite examinés et commentés. À mesure que de nouvelles données empiriques sont incorporées, les données révisées de chaque année remplacent celles de l'année précédente et les taux de couverture des versions précédentes ne sont pas comparables. Pour plus de précisions à ce sujet, consulter le site <www.childinfo.org/immunization_countryreports.html>.

Traitement contre la diarrhée : le tableau comprend le traitement contre la diarrhée avec sels de réhydratation orale (SRO). Les sels de réhydratation orale sont un élément capital de la survie de l'enfant et il est donc impératif d'en surveiller la couverture. Cela remplace l'indicateur des années précédentes, à savoir le traitement par réhydratation orale et alimentation en continu, que l'on peut toujours consulter à <www.childinfo.org>.

Les moyennes régionales pour les six antigènes considérés sont calculées comme suit :

- Pour le BCG, les moyennes régionales ne portent que sur les pays dans lesquels le BCG est intégré dans le calendrier national des vaccinations de routine.
- Pour les vaccins contre la DTC, la polio, la rougeole, l'hépatite B et le Hib, tous les pays sont inclus dans les moyennes régionales.
- Pour la protection à la naissance contre le tétanos, les moyennes régionales ne portent que sur les pays dans lesquels le tétanos maternel et néonatal est endémique.

TABLEAU 4. VIH/SIDA

En 2013, le Programme commun des Nations Unies sur le VIH/SIDA (ONUSIDA) a publié de nouvelles estimations mondiales, nationales et régionales sur le VIH et le SIDA pour 2012 tenant compte de plusieurs changements importants concernant les lignes directrices de l'OMS relatives au traitement du VIH chez les adultes et les enfants, la prévention de la transmission du VIH de la mère à l'enfant, l'amélioration des hypothèses concernant la probabilité de la transmission du VIH de la mère à l'enfant et les taux nets de survie des enfants infectés. En outre, dans un certain nombre de pays, on dispose aujourd'hui de données plus fiables provenant d'enquêtes démographiques, de systèmes nationaux élargis de surveillance sentinelle et de statistiques relatives aux services fournis dans le cadre des programmes. Ainsi, l'ONUSIDA s'est-il appuyé sur une méthodologie plus sophistiquée pour produire de nouvelles estimations

rétrospectives sur la prévalence du VIH, le nombre de personnes vivant avec le VIH et de personnes ayant besoin de soins, le nombre de décès liés au SIDA, le nombre de nouveaux cas d'infection et le nombre d'enfants dont les parents sont décédés, toutes causes confondues, SIDA y compris, au cours des dernières années. Seules ces nouvelles estimations peuvent permettre d'analyser l'évolution de la situation. Les nouvelles estimations relatives au VIH et au SIDA intégrées à ce tableau sont également publiées dans le *Rapport mondial sur le SIDA, 2013*, d'ONUSIDA. Globalement, les chiffres mondiaux et régionaux publiés dans *La Situation des enfants dans le monde en chiffres (janvier 2014)* ne peuvent pas être comparés aux estimations publiées antérieurement. Des informations plus complètes sur les estimations relatives au VIH et au SIDA, la méthodologie employée et les mises à jour sont disponibles sur le site <www.unaids.org>.

TABLEAU 8. FEMMES

Taux de mortalité maternelle (ajusté) : le tableau présente les nouveaux taux « ajustés » de mortalité maternelle pour l'année 2010, publiés en 2012 par le Groupe interorganisations sur l'estimation de la mortalité maternelle, qui comprend des représentants de l'OMS, de l'UNICEF, du Fonds des Nations Unies pour la population (UNFPA) et de la Banque mondiale, ainsi que des experts techniques indépendants. Le Groupe interorganisations s'est appuyé sur une double approche pour extraire les estimations de mortalité maternelle, qui consiste à ajuster les estimations existantes de la mortalité maternelle des systèmes d'état civil afin de corriger les cas de classement erroné et la sous-déclaration, et à utiliser un modèle pour générer des estimations pour les pays qui ne possèdent pas d'estimations fiables de la mortalité maternelle au niveau national. On ne saurait comparer ces estimations « ajustées » aux précédentes estimations interorganisations. Un rapport complet regroupant toutes les estimations par pays et par région pour les années 1990, 1995, 2000, 2005 et 2010, ainsi que des informations détaillées sur la méthodologie, peut être consulté sur le site <www.childinfo.org/maternal_mortality.html>.

TABLEAU 9. PROTECTION DE L'ENFANT

Enregistrement des naissances : les changements concernant la définition de l'enregistrement des naissances ont été apportés à partir des deuxième et troisième séries des MICS (MICS2 et MICS3) jusqu'à la quatrième (MICS4). Afin de garantir la comparabilité avec les séries ultérieures, les données des MICS2 et MICS3 relatives à l'enregistrement des naissances ont été recalculées conformément à la définition des indicateurs de la MICS4. Par conséquent, les données recalculées ici peuvent différer des estimations figurant dans les rapports nationaux des MICS2 et MICS3.

Travail des enfants : les nouvelles données de la quatrième série de MICS (MICS4, 2009–2012) figurant dans le tableau ont été recalculées selon la définition de l'indicateur utilisée dans les enquêtes de la troisième série, afin de pouvoir effectuer des comparaisons d'un pays à l'autre. Selon cette définition, la collecte d'eau ou de bois est considérée comme une corvée ménagère et non comme une activité économique. Un enfant âgé de 5 à 14 ans devrait consacrer au moins 28 heures par semaine à la collecte d'eau ou de bois pour être considéré comme un enfant qui travaille.

Mutilations génitales féminines/excision : les données sur la prévalence des MGF/E chez les jeunes filles âgées de 0 à 14 ans ont été recalculées pour des raisons techniques et peuvent différer de celles présentées dans les rapports de pays originaux extraits des EDS et MICS. Pour de plus de précision, consulter *Mutilations génitales féminines/excision : aperçu statistique et étude de la dynamique des changements*, UNICEF, New York, 2013.

Discipline imposée par la violence : les estimations utilisées dans les publications de l'UNICEF et les rapports de pays extraits des MICS publiés avant 2010 étaient calculées en s'appuyant sur des pondérations des ménages qui ne prenaient pas en compte la sélection de dernière étape d'enfants soumis au module sur la discipline imposée aux enfants des MICS (le choix au hasard d'un enfant âgé de 2 à 14 ans à des fins d'administration du module sur la discipline imposée aux enfants). En janvier 2010, il a été décidé que les estimations étaient plus précises quand on se fondait sur une pondération des ménages prenant en compte cette sélection. Les données des MICS 3 ont été recalculées selon cette approche. Toutes les publications de l'UNICEF après 2010, y compris *La Situation des enfants dans le monde en chiffres (2014)*, ont adopté ces estimations révisées.

TABLEAU 10. LE TAUX DU PROGRÈS

Le taux de mortalité des enfants de moins de 5 ans (TMM5) sert de principal indicateur de l'amélioration de la situation des enfants. En 1970, environ 17,1 millions d'enfants de moins de 5 ans mouraient chaque année. En 2012, en comparaison, on estime à 6,6 millions le nombre d'enfants qui sont morts avant d'atteindre leur cinquième anniversaire, ce qui représente une diminution importante et à long terme du nombre de décès d'enfants de cette tranche d'âge à l'échelle mondiale.

L'utilisation du taux de mortalité des enfants de moins de 5 ans comme indicateur du bien-être de l'enfant présente plusieurs avantages :

- Premièrement, ce taux mesure un résultat final du développement plutôt qu'un « intrant » comme le taux de scolarisation, le nombre de calories disponibles par habitant ou le nombre de médecins par milliers d'habitants, qui sont tous des moyens destinés à atteindre une fin.
- Deuxièmement, on sait que ce taux est le résultat d'un vaste ensemble d'interventions : par exemple, le recours aux antibiotiques pour soigner la pneumonie ou aux moustiquaires imprégnées d'insecticide pour prévenir le paludisme ; la situation nutritionnelle et les connaissances en matière de santé des mères ; le taux de vaccination et d'utilisation du traitement par réhydratation orale ; l'offre de services de santé maternelle et infantile, y compris les soins anténatals ; les revenus et l'alimentation dont dispose une famille ; l'approvisionnement en eau potable et les installations sanitaires de base ; et le degré général de sécurité du cadre de vie de l'enfant.
- Troisièmement, le taux de mortalité des enfants de moins de 5 ans est plus représentatif de la réalité que d'autres moyennes, par exemple, le revenu national brut par habitant (RNB), car l'ordre naturel ne donne pas aux enfants des familles riches mille fois plus de chances de survivre qu'aux enfants des familles pauvres, même si les conditions créées par l'homme leur permettent de disposer d'un revenu mille fois plus élevé. Autrement dit, le taux de mortalité des enfants de moins de 5 ans risque beaucoup moins d'être fortement influencé par une minorité riche. Cet indicateur donne donc une image plus fidèle, même si elle est loin d'être parfaite, de la situation sanitaire de la majorité des enfants et de la société dans son ensemble.

Le rythme de progrès du TMM5 peut être évalué en calculant son taux annuel de réduction (TAR). Contrairement à la comparaison des

changements en chiffres absolus, le TAR mesure les changements relatifs qui reflètent les différences comparées à la valeur de départ.

À mesure que l'on atteint les limites inférieures du taux de mortalité des moins de 5 ans, la même réduction en chiffres absolus représente une réduction plus importante en pourcentage. Le TAR (taux annuel de réduction) traduit donc un taux de progrès plus élevé pour une réduction absolue de 10 points, par exemple, si cette dernière advient lorsque le TMM5 est déjà relativement bas, par rapport à un niveau plus élevé sur la même période. Une diminution de 10 points d'un TMM5 passant de 100 en 1990 à 90 en 2012 représente une réduction de 10 %, correspondant à un taux annuel de réduction d'environ 0,5 %, alors qu'une diminution de 10 points d'un TMM5 de 20 à 10 pendant la même période représente une réduction de 50% ou un taux annuel de réduction de 3,2 %. (Un pourcentage de réduction négatif indique une hausse du TMM5 pendant la période considérée.)

Utilisés en conjonction avec le taux de croissance du produit intérieur brut (PIB), le TMM5 et son taux de réduction permettent donc de rendre compte des progrès accomplis par un pays ou une région, au cours d'une période donnée, en vue de répondre à certains des besoins les plus fondamentaux.

Comme l'indique le tableau 10, il n'existe aucune relation fixe entre le taux annuel de réduction du TMM5 et le taux annuel de croissance du PIB par habitant. Comparer ces deux indicateurs permet de mettre en lumière la relation entre progrès économiques et développement humain.

Enfin, le tableau présente le taux global de fécondité de chaque pays et zone, et le taux annuel de réduction correspondant. Il apparaît clairement que bon nombre des pays qui ont considérablement réduit leur TMM5 ont également obtenu une réduction importante du taux de fécondité.

Explication des signes

Les signes suivants s'appliquent à tous les tableaux :

- Données non disponibles.
- x Les données se rapportent à des années ou à des périodes autres que celles indiquées en tête de colonne. Sauf indication contraire, ces données ne sont pas prises en compte dans le calcul des moyennes régionales ou mondiales.
- y Les données diffèrent de la définition standard ou ne se rapportent qu'à une partie du pays. Si elles entrent dans la période de référence notée, ces données sont prises en compte dans le calcul des moyennes régionales et mondiales.

* Les données se rapportent à l'année la plus récente pour laquelle on dispose de données pendant la période indiquée en tête de colonne.

** À l'exclusion de la Chine.

Les sources et les années des points de données spécifiques figurant dans les tableaux statistiques peuvent être consultées à l'adresse <www.childinfo.org>. Les signes s'appliquant à un tableau particulier sont expliqués dans les notes de bas de page.

TABLEAU 1 INDICATEURS DE BASE

Pays et zones	Classement selon le TMM5	Taux de mortalité des moins de 5 ans		TMM5 par sexe 2012		Taux de mortalité infantile (moins de 1 an)		Taux de mortalité néonatale 2012	Population totale (milliers) 2012	Nombre annuel de naissances (milliers) 2012	Nombre annuel de décès de moins de 5 ans (milliers) 2012	RNB par habitant (dollars É.-U.) 2012	Espérance de vie à la naissance (années) 2012	Taux total d'alphabétisation des adultes (%) 2008-2012*	Taux net de scolarisation à l'école primaire (%) 2008-2011*
		1990	2012	garçons	filles	1990	2012								
Afghanistan	18	176	99	102	95	120	71	36	29 825	1 053	103	570x	61	-	-
Afrique du Sud	57	61	45	49	40	47	33	15	52 386	1 102	50	7 610	56	93	90
Albanie	109	43	17	18	15	37	15	8	3 162	40	1	4 090	77	97	-
Algérie	95	50	20	22	18	42	17	12	38 482	946	20	4 110x	71	73x	98
Allemagne	170	9	4	5	4	7	3	2	82 800	699	3	44 010	81	-	100
Andorre	185	8	3	4	3	7	3	1	78	-	0	d	-	-	-
Angola	2	213	164	171	156	126	100	45	20 821	934	148	4 580	51	70	86
Antigua-et-Barbuda	136	24	10	11	9	20	9	6	89	1	0	12 640	76	99	86
Arabie saoudite	141	47	9	9	8	37	7	5	28 288	565	5	18 030x	75	87	97
Argentine	120	28	14	16	13	24	13	8	41 087	695	10	c	76	98	-
Arménie	112	49	16	18	15	42	15	10	2 969	41	1	3 720	74	100	-
Australie	161	9	5	5	4	8	4	3	23 050	305	2	59 570	82	-	97
Autriche	170	10	4	4	4	8	3	2	8 464	80	0	48 160	81	-	-
Azerbaïdjan	68	93	35	38	32	74	31	15	9 309	168	6	6 050	71	100	87
Bahamas	109	23	17	18	16	20	14	8	372	6	0	21 280x	75	-	98
Bahreïn	136	23	10	10	9	20	8	4	1 318	20	0	16 050x	76	95	-
Bangladesh	60	144	41	44	38	100	33	24	154 695	3 150	127	840	70	58	-
Barbade	100	18	18	20	17	16	17	10	283	4	0	d	75	-	95
Bélarus	161	17	5	6	5	14	4	3	9 405	103	1	6 530	70	100	92
Belgique	170	10	4	5	4	8	3	2	11 060	129	1	44 990	80	-	99
Belize	100	43	18	20	16	35	16	9	324	8	0	4 180x	74	-	97
Bénin	22	181	90	93	85	109	59	28	10 051	371	32	750	59	29x	92
Bhoutan	57	131	45	49	40	92	36	21	742	15	1	2 420	68	53x	89
Bolivie (État plurinational de)	60	123	41	45	38	85	33	19	10 496	273	11	2 220	67	91	91
Bosnie-Herzégovine	150	18	7	7	6	16	6	4	3 834	34	0	4 650	76	98	90
Botswana	52	48	53	58	49	38	41	29	2 004	48	3	7 720	47	85	87
Bésil	120	62	14	16	13	52	13	9	198 656	3 009	42	11 630	74	90	-
Brunéi Darussalam	147	12	8	9	7	9	7	4	412	7	0	d	78	95	-
Bulgarie	129	22	12	13	11	18	11	7	7 278	70	1	6 870	73	98	100
Burkina Faso	14	202	102	108	97	102	66	28	16 460	683	66	670	56	29x	63
Burundi	12	164	104	111	98	100	67	36	9 850	443	43	240	54	87	-
Cabo Verde	88	62	22	25	20	47	19	10	494	10	0	3 810	75	85	94
Cambodge	62	116	40	44	35	85	34	18	14 865	386	14	880	72	74	98
Cameroun	21	135	95	101	89	84	61	28	21 700	820	74	1 170	55	71	94
Canada	161	8	5	6	5	7	5	4	34 838	391	2	50 970	81	-	-
Chili	141	19	9	10	8	16	8	5	17 465	246	2	14 280	80	99	93
Chine	120	54	14	15	13	42	12	9	1 377 065	18 455	258	5 740	75	95	100 z
Chypre	185	11	3	4	3	10	3	2	1 129	13	0	26 000	80	99	99
Colombie	100	35	18	20	16	29	15	11	47 704	912	16	6 990	74	94	90
Comores	30	124	78	83	72	87	58	31	718	26	2	840	61	76	-
Congo	19	100	96	101	91	65	62	32	4 337	165	15	2 550	58	-	93

Pays et zones	Classement selon le TMM5	Taux de mortalité des moins de 5 ans		TMM5 par sexe 2012		Taux de mortalité infantile (moins de 1 an)		Taux de mortalité néonatale 2012	Population totale (milliers) 2012	Nombre annuel de naissances (milliers) 2012	Nombre annuel de décès de moins de 5 ans (milliers) 2012	RNB par habitant (dollars É.-U.) 2012	Espérance de vie à la naissance (années) 2012	Taux total d'alphabétisation des adultes (%) 2008-2012*	Taux net de scolarisation à l'école primaire (%) 2008-2011*
		1990	2012	garçons	filles	1990	2012								
Costa Rica	136	17	10	11	9	14	9	7	4 805	74	1	8 740	80	96	-
Côte d'Ivoire	11	152	108	116	99	104	76	40	19 840	731	75	1 220	50	57	61
Croatie	161	13	5	5	4	11	4	3	4 307	41	0	13 290	77	99	96
Cuba	157	13	6	6	5	11	4	3	11 271	108	1	c	79	100	98
Danemark	170	9	4	4	3	7	3	3	5 598	64	0	59 770	79	-	96
Djibouti	28	119	81	86	75	93	66	31	860	24	2	b	61	-	52
Dominique	125	17	13	14	12	14	12	9	72	-	0	6 460	-	-	98
Égypte	91	86	21	22	20	63	18	12	80 722	1 898	40	3 000	71	74	98
El Salvador	112	59	16	18	14	46	14	6	6 297	128	2	3 580	72	84	96
Émirats arabes unis	147	17	8	9	8	14	7	5	9 206	131	1	36 040x	77	90x	-
Équateur	83	56	23	26	20	44	20	10	15 492	328	8	5 190	76	92	99
Érythrée	55	150	52	57	47	92	37	18	6 131	230	11	450	62	69	37
Espagne	161	11	5	5	4	9	4	3	46 755	493	2	30 110	82	98	100
Estonie	170	20	4	4	3	17	3	2	1 291	14	0	15 830	74	100	97
État de Palestine	83	43	23	24	21	35	19	13	4 219	130	3	b	73	95	90
États-Unis	150	11	7	8	6	9	6	4	317 505	4 226	29	50 120	79	-	96
Éthiopie	40	204	68	74	62	121	47	29	91 729	3 084	205	410	63	39x	87
ex-République yougoslave de Macédoine	150	37	7	8	7	33	7	6	2 106	23	0	4 690	75	97	98
Fédération de Russie	136	26	10	12	9	22	9	6	143 170	1 690	17	12 700	68	100	96
Fidji	88	31	22	25	20	26	19	10	875	18	0	4 200	70	-	99
Finlande	185	7	3	3	3	6	2	2	5 408	61	0	46 940	80	-	98
France	170	9	4	5	4	7	3	2	63 937	792	3	41 750	82	-	99
Gabon	42	92	62	67	57	60	42	25	1 633	53	3	10 070	63	89	-
Gambie	33	170	73	78	68	80	49	28	1 791	77	5	510	59	51	70
Géorgie	95	35	20	22	17	30	18	15	4 358	59	1	3 280	74	100	98
Ghana	36	128	72	77	66	80	49	28	25 366	794	56	1 550	61	71	84
Grèce	161	13	5	5	4	11	4	3	11 125	110	1	23 260	81	97	99
Grenade	120	22	14	15	12	18	11	7	105	2	0	7 110	73	-	97
Guatemala	71	80	32	35	29	60	27	15	15 083	474	15	3 120	72	76	98
Guinée	15	241	101	106	96	142	65	34	11 451	428	41	460	56	25	83
Guinée-Bissau	6	206	129	139	119	122	81	46	1 664	63	8	550	54	55	75
Guinée équatoriale	16	182	100	106	94	123	72	34	736	26	3	13 560	53	94	59
Guyana	68	60	35	40	31	46	29	19	795	16	1	3 410	66	85	83
Haïti	31	144	76	82	69	100	57	25	10 174	265	20	760	63	49x	-
Honduras	83	59	23	26	20	46	19	12	7 936	208	5	2 070	74	85	97
Hongrie	157	19	6	7	6	17	5	4	9 976	98	1	12 390	74	99	98
Îles Cook	132	25	11	12	9	21	9	6	21	-	0	-	-	-	98
Îles Marshall	66	49	38	42	33	39	31	16	53	-	0	4 140	-	-	99
Îles Salomon	72	39	31	34	28	31	26	14	550	17	1	1 130	67	-	88
Inde	49	126	56	54	59	88	44	31	1 236 687	25 642	1 414	1 530	66	63x	99

TABLEAU 1 | INDICATEURS DE BASE >>

Pays et zones	Classement selon le TMM5	Taux de mortalité des moins de 5 ans		TMM5 par sexe 2012		Taux de mortalité infantile (moins de 1 an)		Taux de mortalité néonatale 2012	Population totale (milliers) 2012	Nombre annuel de naissances (milliers) 2012	Nombre annuel de décès de moins de 5 ans (milliers) 2012	RNB par habitant (dollars É.-U.) 2012	Espérance de vie à la naissance (années) 2012	Taux total d'alphabétisation des adultes (%) 2008-2012*	Taux net de scolarisation à l'école primaire (%) 2008-2011*
		1990	2012	garçons	filles	1990	2012								
Indonésie	72	84	31	35	27	62	26	15	246 864	4 736	152	3 420	71	93	99
Iran (République islamique d')	100	56	18	19	17	44	15	11	76 424	1 454	26	c	74	85	100
Iraq	70	53	34	38	31	42	28	19	32 778	1 037	35	5 870	69	78	-
Irlande	170	9	4	4	4	8	3	2	4 576	71	0	38 970	81	-	100
Islande	194	6	2	3	2	5	2	1	326	5	0	38 710	82	-	99
Israël	170	12	4	5	4	10	3	2	7 644	156	1	28 930x	82	-	97
Italie	170	10	4	4	4	8	3	2	60 885	563	2	33 840	82	99	99
Jamaïque	109	30	17	19	15	25	14	11	2 769	50	1	5 140	73	87	82
Japon	185	6	3	3	3	5	2	1	127 250	1 071	3	47 870	83	-	100
Jordanie	97	37	19	20	18	30	16	12	7 009	192	4	4 720	74	96	91
Kazakhstan	97	54	19	22	16	46	17	10	16 271	340	6	9 730	66	100	100
Kenya	33	98	73	78	68	64	49	27	43 178	1 535	108	840	61	72x	84
Kirghizistan	79	71	27	30	23	58	24	14	5 474	148	4	990	67	99	96
Kiribati	43	94	60	65	55	68	46	22	101	2	0	2 260	69	-	-
Koweït	132	16	11	12	10	14	10	6	3 250	67	1	44 730x	74	94	98
Lesotho	16	85	100	107	92	68	74	45	2 052	57	6	1 380	49	76	75
Lettonie	141	20	9	9	8	17	8	5	2 060	23	0	14 180	72	100	96
Liban	141	33	9	10	9	27	8	5	4 647	62	1	9 190	80	90x	97
Libéria	32	248	75	80	69	165	56	27	4 190	150	11	370	60	43x	41
Libye	116	43	15	17	14	37	13	9	6 155	130	2	c	75	90	-
Liechtenstein	-	-	-	-	-	-	-	-	37	-	-	d	-	-	99
Lituanie	161	17	5	6	5	14	4	2	3 028	34	0	13 850	72	100	94
Luxembourg	194	9	2	2	2	7	2	1	524	6	0	76 960	80	-	95
Madagascar	46	159	58	62	54	97	41	22	22 294	781	44	430	64	64	-
Malaisie	141	17	9	9	8	14	7	5	29 240	516	4	9 800	75	93	-
Malawi	38	244	71	76	66	143	46	24	15 906	639	43	320	55	61	97
Maldives	132	94	11	12	9	68	9	6	338	8	0	5 750	78	98x	95
Mali	8	253	128	134	122	130	80	42	14 854	705	83	660	55	33	67
Malte	150	11	7	7	6	10	6	5	428	4	0	19 760	80	92x	94
Maroc	72	80	31	34	28	63	27	18	32 521	739	23	2 940	71	67	96
Maurice	116	23	15	17	13	20	13	9	1 240	14	0	8 570	73	89	-
Mauritanie	27	128	84	92	76	82	65	34	3 796	131	11	1 110	61	59	75
Mexique	112	46	16	18	15	37	14	7	120 847	2 269	37	9 740	77	94	99
Micronésie (États fédérés de)	64	55	39	42	35	43	31	16	103	2	0	3 310	69	-	-
Monaco	170	8	4	4	4	6	3	2	38	-	0	d	-	-	-
Mongolie	78	107	28	33	22	76	23	10	2 796	64	2	3 160	67	97	99
Monténégro	157	17	6	6	6	15	6	4	621	7	0	6 940	75	98	92
Mozambique	22	233	90	94	85	155	63	30	25 203	995	84	510	50	51	90
Myanmar	55	106	52	58	47	76	41	26	52 797	922	48	a	65	93	-

TABLEAU 1 INDICATEURS DE BASE >>

Pays et zones	Classement selon le TMM5	Taux de mortalité des moins de 5 ans		TMM5 par sexe 2012		Taux de mortalité infantile (moins de 1 an)		Taux de mortalité néonatale 2012	Population totale (milliers) 2012	Nombre annuel de naissances (milliers) 2012	Nombre annuel de décès de moins de 5 ans (milliers) 2012	RNB par habitant (dollars É.-U.) 2012	Espérance de vie à la naissance (années) 2012	Taux total d'alphabétisation des adultes (%) 2008-2012*	Taux net de scolarisation à l'école primaire (%) 2008-2011*
		1990	2012	garçons	filles	1990	2012								
Namibie	64	73	39	43	35	49	28	18	2 259	60	2	5 670	64	76x	86
Nauru	67	58	37	41	33	45	30	21	10	-	0	-	-	-	-
Népal	59	142	42	44	39	99	34	24	27 474	593	24	700	68	57	-
Nicaragua	82	66	24	27	22	50	21	12	5 992	139	3	1 650	75	78x	94
Niger	10	326	114	117	110	137	63	28	17 157	858	91	370	58	29x	64
Nigéria	9	213	124	129	118	126	78	39	168 834	7 028	827	1 430	52	51	58
Nioué	81	14	25	28	22	12	21	12	1	-	0	-	-	-	-
Norvège	185	9	3	3	3	7	2	2	4 994	62	0	98 860	81	-	99
Nouvelle-Zélande	157	11	6	6	5	9	5	3	4 460	63	0	30 620x	81	-	99
Oman	129	39	12	13	10	32	10	7	3 314	72	1	19 120x	76	87	98
Ouganda	39	178	69	75	62	107	45	23	36 346	1 591	103	440	59	73	94
Ouzbékistan	62	74	40	45	34	61	34	14	28 541	623	25	1 720	68	99	93
Pakistan	26	138	86	90	82	106	69	42	179 160	4 604	409	1 260	66	55	72
Palaos	91	34	21	23	19	30	15	10	21	-	0	9 860	-	-	-
Panama	97	32	19	21	16	26	16	9	3 802	75	1	9 910	77	94	98
Papouasie-Nouvelle-Guinée	41	89	63	68	58	65	48	24	7 167	210	13	1 790	62	62	-
Paraguay	88	46	22	24	20	36	19	12	6 687	160	3	3 290	72	94	84
Pays-Bas	170	8	4	5	4	7	3	3	16 714	180	1	48 250	81	-	100
Pérou	100	79	18	20	16	56	14	9	29 988	600	11	5 880	75	90x	97
Philippines	75	59	30	33	26	41	24	14	96 707	2 383	69	2 470	69	95	89
Pologne	161	17	5	5	5	15	4	3	38 211	411	2	12 670	76	100	97
Portugal	170	15	4	4	3	12	3	2	10 604	94	0	20 580	80	95	99
Qatar	150	21	7	8	7	18	6	4	2 051	22	0	78 720x	78	96	95
République arabe syrienne	116	38	15	17	14	31	12	9	21 890	529	8	2 610x	75	84	100
République centrafricaine	6	171	129	135	122	113	91	41	4 525	156	19	490	50	57	69
République de Corée	170	7	4	4	4	6	3	2	49 003	470	2	22 670	81	-	99
République de Moldova	100	32	18	20	16	27	15	9	3 514	43	1	2 070	69	99	91
République démocratique du Congo	5	171	146	154	137	112	100	44	65 705	2 839	391	220	50	61x	-
République démocratique populaire lao	36	163	72	77	66	112	54	27	6 646	181	14	1 260	68	73x	97
République dominicaine	79	60	27	30	24	46	23	15	10 277	218	6	5 470	73	90	92
République populaire démocratique de Corée	77	44	29	32	26	33	23	16	24 763	356	10	a	70	100	-
République tchèque	170	15	4	4	3	13	3	2	10 660	118	0	18 130	78	-	-
République-Unie de Tanzanie	51	166	54	58	50	101	38	21	47 783	1 898	98	570	61	68	98
Roumanie	129	38	12	14	11	31	11	8	21 755	224	3	8 420	74	98	88
Royaume-Uni	161	9	5	5	4	8	4	3	62 783	771	4	38 250	80	-	100
Rwanda	50	151	55	59	51	92	39	21	11 458	410	24	560x	64	66	99

TABLEAU 1 | INDICATEURS DE BASE >>

Pays et zones	Classement selon le TMM5	Taux de mortalité des moins de 5 ans		TMM5 par sexe 2012		Taux de mortalité infantile (moins de 1 an)		Taux de mortalité néonatale 2012	Population totale (milliers) 2012	Nombre annuel de naissances (milliers) 2012	Nombre annuel de décès de moins de 5 ans (milliers) 2012	RNB par habitant (dollars É.-U.) 2012	Espérance de vie à la naissance (années) 2012	Taux total d'alphabétisation des adultes (%) 2008-2012*	Taux net de scolarisation à l'école primaire (%) 2008-2011*
		1990	2012	garçons	filles	1990	2012								
Saint-Kitts-et-Nevis	141	29	9	10	8	23	7	7	54	–	0	13 330	–	–	87
Saint-Marin	185	11	3	4	3	10	3	1	31	–	0	d	–	–	92
Saint-Vincent-et-les Grenadines	83	25	23	25	21	21	21	15	109	2	0	6 380	72	–	98
Saint-Siège	–	–	–	–	–	–	–	–	1	–	–	–	–	–	100
Sainte-Lucie	100	22	18	19	16	18	15	10	181	3	0	6 530	75	–	88
Samoa	100	30	18	19	16	25	15	7	189	5	0	3 220	73	99	93
Sao Tomé-et-Principe	52	104	53	58	49	67	38	20	188	7	0	1 320	66	70	99
Sénégal	43	142	60	65	55	71	45	24	13 726	524	30	1 040	63	50	79
Serbie	150	28	7	7	6	24	6	4	9 553	94	1	5 280	74	98	94
Seychelles	125	17	13	14	12	14	11	8	92	2	0	11 640	73	92	–
Sierra Leone	1	257	182	190	173	153	117	50	5 979	222	39	580	45	43	–
Singapour	185	8	3	3	3	6	2	1	5 303	53	0	47 210	82	96	–
Slovaquie	147	18	8	8	7	16	6	4	5 446	58	0	17 170	75	–	–
Slovénie	185	10	3	3	3	9	3	2	2 068	21	0	22 710	79	100	98
Somalie	4	177	147	154	141	107	91	46	10 195	452	65	a	55	–	–
Soudan	33	128	73	79	67	80	49	29	37 195	1 263	89	1 450	62	–	–
Soudan du Sud	12	251	104	109	98	149	67	36	10 838	396	40	650	55	–	–
Sri Lanka	136	21	10	10	9	18	8	6	21 098	383	4	2 920	74	91	93
Suède	185	7	3	3	3	6	2	2	9 511	114	0	56 210	82	–	99
Suisse	170	8	4	5	4	7	4	3	7 997	82	0	82 730	82	–	100
Suriname	91	51	21	23	18	43	19	12	535	10	0	8 480	71	95	93
Swaziland	29	71	80	85	75	54	56	30	1 231	37	3	2 860	49	88	–
Tadjikistan	46	105	58	64	52	82	49	23	8 009	265	15	860	67	100	98
Tchad	3	209	150	157	142	114	89	40	12 448	579	82	740	51	35	–
Thaïlande	125	38	13	15	11	31	11	8	66 785	702	9	5 210	74	94 _x	90
Timor-Leste	48	171	57	62	52	129	48	24	1 114	40	2	3 670	67	58	91
Togo	19	143	96	102	89	89	62	33	6 643	245	22	500	56	60	94
Tonga	125	23	13	14	11	20	11	7	105	3	0	4 240	73	99 _x	–
Trinité-et-Tobago	91	33	21	23	19	29	18	15	1 337	20	0	14 400	70	99	97
Tunisie	112	51	16	17	15	40	14	10	10 875	189	3	4 150	76	79	99
Turquie	120	74	14	16	13	55	12	9	73 997	1 268	18	10 830	75	94	99
Turkménistan	52	90	53	60	45	72	45	22	5 173	111	6	5 550	65	100	–
Tuvalu	75	58	30	33	27	45	25	13	10	–	0	6 070	–	–	–
Ukraine	132	20	11	12	9	17	9	5	45 530	495	6	3 500	68	100	92
Uruguay	150	23	7	8	7	20	6	4	3 395	49	0	13 510	77	98	100
Vanuatu	100	35	18	20	16	29	15	9	247	7	0	3 080	71	83	–
Venezuela (République bolivarienne du)	116	30	15	17	13	25	13	9	29 955	601	9	12 470	74	96	95
Viet Nam	83	51	23	26	20	36	18	12	90 796	1 440	33	1 400	76	93	99
Yémen	43	125	60	64	56	88	46	27	23 852	752	43	1 110 _x	63	65	76

Pays et zones	Classement selon le TMM5	Taux de mortalité des moins de 5 ans		TMM5 par sexe 2012		Taux de mortalité infantile (moins de 1 an)		Taux de mortalité néonatale 2012	Population totale (milliers) 2012	Nombre annuel de naissances (milliers) 2012	Nombre annuel de décès de moins de 5 ans (milliers) 2012	RNB par habitant (dollars É.-U.) 2012	Espérance de vie à la naissance (années) 2012	Taux total d'alphabétisation des adultes (%) 2008-2012*	Taux net de scolarisation à l'école primaire (%) 2008-2011*
		1990	2012	garçons	filles	1990	2012								
Zambie	25	192	89	94	83	114	56	29	14 075	608	50	1 350	57	61 x	97
Zimbabwe	22	74	90	96	83	50	56	39	13 724	439	39	680	58	84	-

DONNÉES CONSOLIDÉES*

Afrique subsaharienne		177	98	103	92	107	64	32	913 135	34 734	3 245	1 397	56	59	77
Afrique de l'Est et australe		163	77	82	71	101	51	28	441 512	15 780	1 170	1 729	59	66	87
Afrique de l'Ouest et centrale		195	118	124	112	115	76	37	433 568	17 667	1 985	1 071	54	52	68
Moyen-Orient et Afrique du Nord		71	30	32	28	53	24	15	425 055	10 223	306	-	71	79	90
Asie du Sud		129	60	59	60	92	47	32	1 650 019	35 448	2 082	1 440	67	62	93
Asie de l'Est et Pacifique		58	20	22	19	44	17	11	2 074 608	30 975	632	5 592	74	94	97
Amérique latine et Caraïbes		54	19	21	17	43	16	10	604 436	10 951	206	9 212	75	92	95
ECO/CEI		47	19	21	17	38	16	9	408 336	5 889	112	8 727	70	98	96
Pays les moins avancés		172	85	90	79	107	58	30	878 097	29 287	2 388	779	61	58	81
Monde		90	48	50	46	63	35	21	7 040 823	138 314	6 553	10 132	71	84	91

Pour la liste complète des pays et zones dans chaque région, sous-région et catégorie de pays, voir page 26.

DÉFINITIONS DES INDICATEURS

- Taux de mortalité des moins de 5 ans** – Probabilité de décéder entre la naissance et le jour exact du cinquième anniversaire, exprimée pour 1 000 naissances vivantes.
- Taux de mortalité infantile** – Probabilité de décéder entre la naissance et le jour exact du premier anniversaire, exprimée pour 1 000 naissances vivantes.
- Taux de mortalité néonatale** – Probabilité de décéder au cours des 28 premiers jours de la vie, exprimée pour 1 000 naissances vivantes.
- RNB par habitant** – Le revenu national brut (RNB) est la somme de la valeur ajoutée par tous les producteurs résidents, majorée des taxes (subventions en moins) non incluses dans l'évaluation des produits, ainsi que des recettes nettes des revenus primaires provenant de l'étranger (rémunérations des employés et revenus de la propriété). Le RNB par habitant correspond au revenu national brut divisé par le nombre d'habitants au milieu de l'année. La conversion du RNB par habitant en dollars É.-U. s'effectue selon la méthode utilisée pour l'Atlas de la Banque mondiale.
- Espérance de vie à la naissance** – Nombre d'années que vivrait un enfant nouveau-né s'il était exposé aux risques de mortalité qui prévalent dans son groupe de population au moment de sa naissance.
- Taux total d'alphabétisation des adultes** – Pourcentage de la population âgée de 15 ans et plus capable de lire et écrire, tout en le comprenant, un petit texte simple sur sa vie de tous les jours.
- Taux net de scolarisation à l'école primaire** – Nombre d'enfants scolarisés à l'école primaire ou secondaire, qui ont l'âge officiel de fréquenter l'école primaire, exprimé en pourcentage du nombre total d'enfants en âge d'aller à l'école primaire. En raison de l'inclusion des enfants en âge de fréquenter l'école primaire qui sont inscrits à l'école secondaire, cet indicateur est parfois désigné comme étant le taux net ajusté de scolarisation en école primaire.

SOURCES PRINCIPALES DES DONNÉES

- Taux de mortalité infantile et des moins de 5 ans** – Groupe interinstitutions des Nations Unies pour les estimations relatives à la mortalité des enfants (UNICEF, Organisation mondiale de la Santé, Division de la population de l'Organisation des Nations Unies et Banque mondiale).
- Taux de mortalité néonatale** – Organisation mondiale de la Santé à partir des registres de l'état civil, des systèmes de surveillance et d'enquêtes sur les ménages.
- Population totale et nombre total de naissances** – Division de la population de l'Organisation des Nations Unies.
- Décès des moins de 5 ans** – UNICEF.
- RNB par habitant** – Banque mondiale.
- Espérance de vie** – Division de la population de l'Organisation des Nations Unies.
- Taux total d'alphabétisation des adultes et taux de scolarisation à l'école primaire** – Institut de la statistique de l'UNESCO (ISU).

NOTES

- a pays à revenu faible (RNB par habitant inférieur ou égal à 1 035 dollars É.-U.)
- b pays à revenu intermédiaire faible (RNB par habitant compris entre 1 036 et 4 085 dollars É.-U.)
- c pays à revenu intermédiaire élevé (RNB par habitant compris entre 4 086 et 12 615 dollars É.-U.)
- d pays à revenu élevé (RNB par habitant égal ou supérieur à 12 616 dollars É.-U.)
- Données non disponibles
- x Les données se rapportent à des années ou à des périodes autres que celles indiquées en tête de colonne. Ces données ne sont pas prises en compte dans le calcul des moyennes régionales ou mondiales.
- z Données fournies par le Ministère chinois de l'éducation. L'ISU ne publie pas actuellement de données sur les taux nets de scolarisation de la Chine.
- * Se rapporte à l'année la plus récente pour laquelle on dispose de données pendant la période indiquée en tête de colonne.

TABLEAU 2 NUTRITION

Pays et zones	Insuffisance pondérale à la naissance (%) 2008-2012*	Initiation précoce de l'allaitement (%)	Allaitement exclusivement au sein <6 mois (%)	Introduction d'aliments solides, semisolides ou mous 6-8 mois %	Nourris au sein à l'âge de 2 ans (%)	Insuffisance pondérale (%)		Retard de croissance (%)	Émaciation (%)	Surpoids (%)	Couverture totale par la supplémentation en vitamine A ^a (%) 2012	Consommation de sel iodé (%) 2008-2012*
						modérée et grave ^b	grave	modéré et grave ^c	modérée et grave ^c	modéré et grave ^c		
Afghanistan	-	-	-	29 x	54 x	33 x	12 x	59 x	9 x	5 x	-	20
Afrique du Sud	-	61 x	8 x	49 x,y	31 x	9 x	-	33 x	6 x	19 x	-	-
Albanie	4	43	39	78	31	5	2	19	9	22	-	76
Algérie	6 x	50 x	7 x	39 x,y	22 x	3 x	1 x	15 x	4 x	13 x	-	61 x
Allemagne	-	-	-	-	-	-	-	-	-	-	-	-
Andorre	-	-	-	-	-	-	-	-	-	-	-	-
Angola	12 x	55 x	11 x	77 x	37 x	16 x	7 x	29 x	8 x	-	44	45 x
Antigua-et-Barbuda	5 x	-	-	-	-	-	-	-	-	-	-	-
Arabie saoudite	-	-	-	-	-	-	-	-	-	-	-	-
Argentine	7	-	54	-	28 x	2 x	0 x	8 x	1 x	10 x	-	-
Arménie	8	36	35	75	23	5	1	19	4	15	-	97 x
Australie	7 x	-	-	-	-	-	-	-	-	-	-	-
Autriche	7 x	-	-	-	-	-	-	-	-	-	-	-
Azerbaïdjan	10 x	32 x	12 x	83 x	16 x	8 x	2 x	25 x	7 x	13 x	90 w	54 x
Bahamas	11 x	-	-	-	-	-	-	-	-	-	-	-
Bahreïn	-	-	-	-	-	-	-	-	-	-	-	-
Bangladesh	22 x	47	64	62	90	36	10	41	16	2	99	82 y
Barbade	12	-	-	-	-	-	-	-	-	-	-	-
Bélarus	4 x	21 x	9 x	38 x	4 x	1 x	1 x	4 x	2 x	10 x	-	-
Belgique	-	-	-	-	-	-	-	-	-	-	-	-
Belize	11	62	15	69	35	6	1	19	3	8	-	-
Bénin	15 x	50	33	76 y	92	21	8	45	16	18	99	86
Bhoutan	10	59	49	67	66	13	3	34	6	8	43	96 x,y
Bolivie (État plurinational de	6	64	60	83	40	4	1	27	1	9	41	89 y
Bosnie-Herzégovine	3	42	19	71	12	2	1	9	2	17	-	62 x,y
Botswana	13 x	40 x	20 x	46 x,y	6 x	11 x	4 x	31 x	7 x	11 x	-	65 x
Bésil	8	68	41	70 x,y	25 x	2 x	-	7 x	2 x	7 x	-	96 x,y
Brunéi Darussalam	-	-	-	-	-	-	-	-	-	-	-	-
Bulgarie	9	-	-	-	-	-	-	-	-	-	-	100 x
Burkina Faso	14	42	38	57	80	24	6	33	11	2	99	96 y
Burundi	13	74	69	70 y	79	29	8	58	6	3	-	96 y
Cabo Verde	6 x	73 x	60 x	80 x,y	13 x	-	-	-	-	-	-	75
Cambodge	11	66	74	88	43	28	7	40	11	2	98	83 y
Cameroun	11 x	20 x	20	63 x	24	15	5	33	6	7	88	49 x,y
Canada	6 x	-	-	-	-	-	-	-	-	-	-	-
Chili	6	-	63 x	-	-	-	-	-	-	-	-	-
Chine	3	41	28	43 y	-	4	-	10	2	7	-	97 y
Chypre	-	-	-	-	-	-	-	-	-	-	-	-
Colombie	6 x	49 x	43	86	33	3	1	13	1	5	-	-

Pays et zones	Insuffisance pondérale à la naissance (%) 2008-2012*	Initiation précoce de l'allaitement (%)	Allaitement exclusivement au sein <6 mois (%)	Introduction d'aliments solides, semisolides ou mous 6-8 mois %	Nourris au sein à l'âge de 2 ans (%)	Insuffisance pondérale (%)		Retard de croissance (%)	Émaciation (%)	Surpoids (%)	Couverture totale par la supplémentation en vitamine A ¹ (%) 2012	Consommation de sel iodé (%) 2008-2012*
						modérée et grave ^②	grave	modéré et grave ^③	modérée et grave ^④	modéré et grave ^⑤		
Comores	25 x	25 x	–	34 x,y	45 x	15	4	30	11	9	–	82 x
Congo	13 x	39 x	19 x	78 x,y	21 x	11 x	3 x	30 x	8 x	3	–	82 x
Costa Rica	7	–	19 x	92	40	1	–	6	1	8	–	–
Côte d'Ivoire	17 x	31	12	64	38	15	3	30	8	3	99	84 x,y
Croatie	5	–	–	–	–	–	–	–	–	–	–	–
Cuba	5	77	49	77	17	–	–	–	–	–	–	88 x
Danemark	5 x	–	–	–	–	–	–	–	–	–	–	–
Djibouti	10 x	55 x	1 x	35 x	18 x	23	5	31	10	8	88	0 x
Dominique	10	–	–	–	–	–	–	–	–	–	–	–
Égypte	13	43 x	53	70	35	6	1	29	7	21	62	79
El Salvador	9	33	31	80	54	6	1	19	1	6	81	62 x
Émirats arabes unis	6	–	–	–	–	–	–	–	–	–	–	–
Équateur	8	–	40 x	76 x,y	23 x	6 x	1 x	29 x	2 x	5 x	–	–
Érythrée	14 x	78 x	52 x	43 x,y	62 x	35 x	13 x	44 x	15 x	2 x	38	68 x
Espagne	–	–	–	–	–	–	–	–	–	–	–	–
Estonie	4 x	–	–	–	–	–	–	–	–	–	–	–
État de Palestine	9	–	27 x	–	–	4	1	11	3	–	–	86 x
États-Unis	8 x	–	–	–	–	1 x	0 x	3 x	0 x	7 x	–	–
Éthiopie	20 x	52	52	49	82	29	9	44	10	2	31	15 y
ex-République yougoslave de Macédoine	6	21	23	41	13	1	0	5	2	12	–	94 x,y
Fédération de Russie	6 x	–	–	–	–	–	–	–	–	–	–	35 x,y
Fidji	10 x	57 x	40 x	–	–	–	–	–	–	–	–	–
Finlande	4 x	–	–	–	–	–	–	–	–	–	–	–
France	–	–	–	–	–	–	–	–	–	–	–	–
Gabon	14 x	32	6	62 x,y	4	6	1	17	3	7	2	36 x
Gambie	10	52	34	34	31	17	4	23	10	2	46	22
Géorgie	5	69	55	43 y	17	1	1	11	2	20	–	100
Ghana	11	46	46	75	37	13	3	23	6	3	17	35
Grèce	–	–	–	–	–	–	–	–	–	–	–	–
Grenade	9 x	–	–	–	–	–	–	–	–	–	–	–
Guatemala	11	56	50	71 y	46	13	–	48	1	5	14	76 x
Guinée	12 x	40 x	48	32 y	–	16	4	35	5	4	99	41
Guinée-Bissau	11	55	38	43	65	18	5	32	6	3	95	12
Guinée équatoriale	13 x	–	24 x	–	–	11 x	5 x	35 x	3 x	8 x	–	33 x
Guyana	14	43 x	33	81	49	11	2	18	5	6	–	11
Haïti	23	47	40	87	31	11	3	22	5	4	54	18
Honduras	10	64	31	83 x	43	7	1	23	1	5	58	–
Hongrie	9 x	–	–	–	–	–	–	–	–	–	–	–
Îles Cook	3 x	–	–	–	–	–	–	–	–	–	–	–

TABLEAU 2 | NUTRITION >>

Pays et zones	Insuffisance pondérale à la naissance (%) 2008-2012*	Initiation précoce de l'allaitement (%)	Allaitement exclusivement au sein <6 mois (%)	Introduction d'aliments solides, semisolides ou mous 6-8 mois %	Nourris au sein à l'âge de 2 ans (%)	Insuffisance pondérale (%)		Retard de croissance (%)	Émaciation (%)	Surpoids (%)	Couverture totale par la supplémentation en vitamine A ^a (%) 2012	Consommation de sel iodé (%) 2008-2012*
						modérée et grave ^b	grave	modéré et grave ^c	modérée et grave ^c	modéré et grave ^c		
Îles Marshall	18 x	73 x	31 x	77 x	53 x	-	-	-	-	-	-	-
Îles Salomon	13 x	75 x	74 x	80 x,y	67 x	12 x	2 x	33 x	4 x	3 x	-	-
Inde	28 x	41	46 x	56 x	77 x	43 x	16 x	48 x	20 x	2 x	59	71
Indonésie	9 x	29	42	85 x	55	18	5	36	13	12	73	62 x,y
Iran (République islamique d')	7 x	56 x	23 x	68 x,y	58 x	-	-	-	-	-	-	99 x,y
Iraq	13	43	20	36	23	9	4	23	7	12	-	29
Irlande	-	-	-	-	-	-	-	-	-	-	-	-
Islande	4 x	-	-	-	-	-	-	-	-	-	-	-
Israël	8 x	-	-	-	-	-	-	-	-	-	-	-
Italie	-	-	-	-	-	-	-	-	-	-	-	-
Jamaïque	12 x	62 x	15 x	36 x	24 x	3	-	5	4	4	-	-
Japon	8 x	-	-	-	-	-	-	-	-	-	-	-
Jordanie	13 x	39 x	23	83 x	13	3	1	8	2	4	-	88 x,y
Kazakhstan	5	68	32	49	26	4	1	13	4	1	-	85
Kenya	8	58	32	85	54	16	4	35	7	5	66	98
Kirghizistan	5 x	65 x	32 x	60 x	26 x	5	1	23	1	4	-	76 x
Kiribati	-	-	69	-	82	-	-	-	-	-	-	-
Koweït	-	-	-	-	-	-	-	-	-	-	-	-
Lesotho	11	53	54	68	35	13	2	39	4	7	-	84
Lettonie	5 x	-	-	-	-	-	-	-	-	-	-	-
Liban	12	-	15	35 x,y	15	-	-	-	-	-	-	71
Libéria	14	67 x	29 x	-	-	15	2	42	3	5	13	-
Libye	-	-	-	-	-	4 x	-	21 x	4 x	22 x	-	-
Liechtenstein	-	-	-	-	-	-	-	-	-	-	-	-
Lituanie	4 x	-	-	-	-	-	-	-	-	-	-	-
Luxembourg	8 x	-	-	-	-	-	-	-	-	-	-	-
Madagascar	16	72	51	86	61	36 x	-	50	15 x	-	88	53
Malaisie	11	-	-	-	-	12	2	17	12	5	-	18
Malawi	14	95	71	86	77	13	3	47	4	8	60	97 y
Maldives	11	64	48	91	68	17	3	19	11	7	-	44 x
Mali	18	57	20	27	46	19	5	28	9	1	93	79 x
Malte	6 x	-	-	-	-	-	-	-	-	-	-	-
Maroc	15 x	52 x	31 x	52 x,y	15 x	3	2 x	15	2	11	-	21 x
Maurice	14 x	-	21 x	-	-	-	-	-	-	-	-	-
Mauritanie	35	81	46	61 y	47	20	4	23	12	1	99	23
Mexique	9	18	19	27	-	3	-	14	2	10	-	91 x
Micronésie (États fédérés de)	18 x	-	-	-	-	-	-	-	-	-	-	-
Monaco	-	-	-	-	-	-	-	-	-	-	-	-

Pays et zones	Insuffisance pondérale à la naissance (%) 2008-2012*	Initiation précoce de l'allaitement (%)	Allaitement exclusivement au sein <6 mois (%)	Introduction d'aliments solides, semisolides ou mous 6-8 mois %	Nourris au sein à l'âge de 2 ans (%)	Insuffisance pondérale (%)		Retard de croissance (%)	Émaciation (%)	Surpoids (%)	Couverture totale par la supplémentation en vitamine A ^a (%) 2012	Consommation de sel iodé (%) 2008-2012*
						modérée et grave ^b	grave	modéré et grave ^c	modérée et grave ^d	modéré et grave ^e		
Mongolie	5	71	66	66	65	3	1	15	2	11	54	70
Monténégro	4 x	25 x	19 x	35 x,y	13 x	2 x	1 x	7 x	4 x	16 x	-	71 x
Mozambique	17	77	43	90	52	15	4	43	6	7	20	45 y
Myanmar	9	76	24	76	65	23	6	35	8	3	86	93
Namibie	16 x	71 x	24 x	91 x	28 x	17 x	4 x	29 x	8 x	5 x	46	63 x
Nauru	27 x	76 x,y	67 x	65 x	65 x	5 x	1 x	24 x	1 x	3 x	-	-
Népal	18	45	70	66	93	29	8	41	11	2	95	80
Nicaragua	8	76 x	31 x	76 x,y	43 x	6 x	1 x	22 x	1 x	6 x	7	97 x
Niger	27 x	42	23	65 y	50	36	13	44	18	2	98	32
Nigéria	15	23	15	33	35	24	9	36	10	3	78	52
Nioué	0 x	-	-	-	-	-	-	-	-	-	-	-
Norvège	5 x	-	-	-	-	-	-	-	-	-	-	-
Nouvelle-Zélande	6 x	-	-	-	-	-	-	-	-	-	-	-
Oman	10	85 x	-	91 x,y	73 x	9	1	10	7	2	-	69 x,y
Ouganda	12	53	63	67	46	14	3	33	5	3	70	99 y
Ouzbékistan	5 x	67 x	26 x	47 x	38 x	4 x	1 x	19 x	4 x	13 x	99	53 x
Pakistan	32 x	29 x	37 x	36 x,y	55 x	32	12	44	15	6	99	69
Palaos	-	-	-	-	-	-	-	-	-	-	-	-
Panama	10 x	-	-	-	-	4	-	19	1	-	-	-
Papouasie-Nouvelle-Guinée	11 x	-	56 x	76 x,y	72 x	18 x	5 x	44 x	5 x	4 x	15	92 x
Paraguay	6	47	24	67 y	14	3 x	-	18 x	1 x	7 x	-	93
Pays-Bas	-	-	-	-	-	-	-	-	-	-	-	-
Pérou	8 x	51	71	82	55	4	1	20	0	10	-	91
Philippines	21	54	34	90	34	22	-	32	7	4	90	45 x
Pologne	6 x	-	-	-	-	-	-	-	-	-	-	-
Portugal	8 x	-	-	-	-	-	-	-	-	-	-	-
Qatar	-	-	-	-	-	-	-	-	-	-	-	-
République arabe syrienne	10	46	43	-	25	10	-	28	12	18	-	79 x
République centrafricaine	14	44	34	60	32	24	8	41	7	2	83	65
République de Corée	4 x	-	-	-	-	-	-	-	-	-	-	-
République de Moldova	6 x	65 x	46 x	18 x,y	2 x	3 x	1 x	10 x	5 x	9 x	-	60 x
République démocratique du Congo	10	43	37	52	53	24	8	43	9	5	84	59
République démocratique populaire lao	15	30 x	26 x	41 x	48 x	27	7	44	6	2	47	80 y
République dominicaine	11 x	69 x	8 x	88 x	14	3 x	0 x	10 x	2 x	8	-	19 x
République populaire démocratique de Corée	6	18	65 x	31 x,y	36	15	3	28	4	-	99	25 y
République tchèque	7 x	-	-	-	-	-	-	-	-	-	-	-

TABLEAU 2 | NUTRITION >>

Pays et zones	Insuffisance pondérale à la naissance (%) 2008-2012*	Initiation précoce de l'allaitement (%)	Allaitement exclusivement au sein <6 mois (%)	Introduction d'aliments solides, semisolides ou mous 6-8 mois %	Nourris au sein à l'âge de 2 ans (%)	Insuffisance pondérale (%)		Retard de croissance (%)	Émaciation (%)	Surpoids (%)	Couverture totale par la supplémentation en vitamine A ^a (%) 2012	Consommation de sel iodé (%) 2008-2012*
						modérée et grave ^b	grave	modéré et grave ^c	modérée et grave ^c	modéré et grave ^c		
			2008-2012*					2008-2012*				
République-Unie de Tanzanie	8	49	50	92	51	16	4	42	5	5	95	59
Roumanie	8 x	-	16 x	41 x,y	-	4 x	1 x	13 x	4 x	8 x	-	74 x
Royaume-Uni	8 x	-	-	-	-	-	-	-	-	-	-	-
Rwanda	7	71	85	79	84	11	2	44	3	7	3	99
Saint-Kitts-et-Nevis	8	-	-	-	-	-	-	-	-	-	-	100 x,y
Samoa	10	88	51	71 y	74	-	-	-	-	-	-	-
Saint-Marin	-	-	-	-	-	-	-	-	-	-	-	-
Saint-Siège	-	-	-	-	-	-	-	-	-	-	-	-
Saint-Vincent-et-les Grenadines	8	-	-	-	-	-	-	-	-	-	-	-
Sainte-Lucie	11	-	-	-	-	-	-	-	-	-	-	-
Sao Tomé-et-Principe	10	35 x	51	74	20	13	3	29	11	11	34	86
Sénégal	19	48	39	67 y	51	18	5	27	10	3	-	47
Serbie	6	8	14	84	15	2	1	7	4	16	-	32 x
Seychelles	-	-	-	-	-	-	-	-	-	-	-	-
Sierra Leone	11	45	32	25	48	22	8	44	9	10	99	63
Singapour	8 x	-	-	-	-	3 x	0 x	4 x	4 x	3 x	-	-
Slovaquie	7 x	-	-	-	-	-	-	-	-	-	-	-
Slovénie	-	-	-	-	-	-	-	-	-	-	-	-
Somalie	-	26 x	9 x	16 x	35 x	32 x	12 x	42 x	13 x	5	-	1 x
Soudan	-	-	41	51	40	32	13	35	16	-	83	10
Soudan du Sud	-	-	45	21	38	28	12	31	23	5	70	54
Sri Lanka	17 x	80 x	76 x	87 x,y	84 x	21 x	4 x	17 x	15 x	1	90	92 x,y
Suède	-	-	-	-	-	-	-	-	-	-	-	-
Suisse	-	-	-	-	-	-	-	-	-	-	-	-
Suriname	14	45	3	47	15	6	1	9	5	4	-	-
Swaziland	9	55	44	66	11	6	1	31	1	11	33	52
Tadjikistan	10 x	61 x	25 x	41 x	34 x	12	4	26	10	6	97	62
Tchad	20	29	3	46	59	30	13	39	16	3	0	54
Thaïlande	7	50 x	15	-	-	7 x	1 x	16 x	5 x	8 x	-	47 x
Timor-Leste	12 x	82	52	82	33	45	15	58	19	5	59	60 x
Togo	11	46	62	44	64	17	4	30	5	2	64	32
Tonga	3 x	-	-	-	-	-	-	-	-	-	-	-
Trinité-et-Tobago	10	41 x	13 x	83 x	22 x	-	-	-	-	-	-	28 x
Tunisie	7	87 x	6 x	61 x,y	15 x	2	1	10	3	14	-	97 x
Turkménistan	4 x	60 x	11 x	54 x	37 x	8 x	2 x	19 x	7 x	-	-	87 x
Turquie	11	39	42	68 x,y	22	2	0	12	1	-	-	69
Tuvalu	6 x	15 x	35 x	40 x,y	51 x	2 x	0 x	10 x	3 x	6 x	-	-
Ukraine	4 x	41 x	18 x	86 x	6 x	-	-	-	-	-	-	18 x
Uruguay	9	59	65	35 x,y	27	5 x	2 x	15 x	2 x	10 x	-	-

Pays et zones	Insuffisance pondérale à la naissance (%) 2008-2012*	Initiation précoce de l'allaitement (%) 2008-2012*	Allaitement exclusif au sein <6 mois (%) 2008-2012*	Introduction d'aliments solides, semisolides ou mous 6-8 mois % 2008-2012*	Nourris au sein à l'âge de 2 ans (%) 2008-2012*	Insuffisance pondérale (%)		Retard de croissance (%)	Émaciation (%)	Surpoids (%)	Couverture totale par la supplémentation en vitamine A ^Δ (%) 2012	Consommation de sel iodé (%) 2008-2012*
						modérée et grave [⊖]	grave	modéré et grave [⊖]	modérée et grave [⊖]	modéré et grave [⊖]		
Vanuatu	10 x	72 x	40 x	68 x	32 x	11 x	2 x	26 x	6 x	5 x	–	23 x
Venezuela (République bolivarienne du)	8	–	–	–	–	4 x	–	16 x	5 x	6 x	–	–
Viet Nam	5	40	17	50	19	12	2	23	4	4	98 w	45
Yémen	–	30 x	12 x	76 x,y	–	43 x	19 x	58 x	15 x	5 x	11	30 x
Zambie	11 x	57 x	61 x	94 x	42 x	15 x	3 x	45 x	5 x	8 x	–	77 x
Zimbabwe	11	65	31	86	20	10	2	32	3	6	61	94 y

DONNÉES CONSOLIDÉES[#]

Afrique subsaharienne	13	45	36	56	50	21	7	38	9	6	68	54
Afrique de l'Est et australe	11	60	52	72	61	18	5	39	7	5	56	61
Afrique de l'Ouest et centrale	14	35	25	45	44	22	8	37	11	6	77	53
Moyen-Orient et Afrique du Nord	–	–	–	–	–	7	–	18	8	11	–	–
Asie du Sud	28	41	49	57	78	32	15	38	16	4	69	71
Amérique latine et Caraïbes	9	49	39	–	–	3	–	11	1	7	–	–
Asie de l'Est et Pacifique	6	41	30	51	45 **	5	4 **	12	4	5	81 **	91
ECO/CEI	–	–	–	–	–	2	–	11	1	15	–	–
Pays les moins avancés	13	53	48	63	64	23	7	37	10	5	70	60
Monde	15	43	38	55	58 **	15	9 **	25	8	7	70 **	76

Pour la liste complète des pays et zones dans chaque région, sous-région et catégorie de pays, voir page 26.

DÉFINITIONS DES INDICATEURS

Insuffisance pondérale à la naissance – Pourcentage de nouveau-nés pesant moins de 2 500 grammes à la naissance.

Initiation précoce de l'allaitement maternel – Pourcentage de nourrissons qui sont mis au sein dans l'heure qui suit leur naissance.

Allaitement exclusivement au sein <6 mois – Pourcentage de nourrissons âgés de 0 à 5 mois qui n'ont été nourris qu'avec du lait maternel au cours des 24 heures qui ont précédé l'enquête.

Introduction d'aliments solides, semi-liquides ou mous (6-8 mois) – Pourcentage d'enfants âgés de 6 à 8 mois qui ont reçu des aliments solides, semi-solides ou mous au cours des 24 heures qui ont précédé l'enquête.

Nourris au sein à l'âge de 2 ans – Pourcentage d'enfants âgés de 20 à 23 mois qui ont reçu du lait maternel au cours des 24 heures qui ont précédé l'enquête.

Insuffisance pondérale – Modérée et grave : pourcentage d'enfants âgés de 0 à 59 mois dont le poids est inférieur de deux écarts types au poids médian pour leur âge tel qu'il est défini dans les Normes OMS de croissance de l'enfant. Grave : pourcentage d'enfants âgés de 0 à 59 mois dont le poids est inférieur de trois écarts types au poids médian pour leur âge tel qu'il est défini dans les Normes OMS de croissance de l'enfant.

Retard de croissance – Modéré et grave : pourcentage d'enfants âgés de 0 à 59 mois dont la taille pour l'âge est inférieure de deux écarts types à la taille pour l'âge médiane telle qu'elle est définie dans les Normes OMS de croissance de l'enfant.

Émaciation – Modérée et grave : pourcentage d'enfants âgés de 0 à 59 mois dont le poids pour la taille est inférieur de deux écarts types au poids pour la taille médian tel qu'il est défini dans les Normes OMS de croissance de l'enfant.

Surpoids – Modéré et grave : pourcentage d'enfants âgés de 0 à 59 mois dont le poids pour la taille est supérieur de deux écarts types au poids pour la taille médian tel qu'il est défini dans les Normes OMS de croissance de l'enfant.

Couverture totale par la supplémentation en vitamine A – Pourcentage estimatif d'enfants âgés de 6-59 mois qui ont reçu deux doses de supplément en vitamine A.

Consommation de sel iodé – Pourcentage de foyers consommant une quantité adéquate de sel iodé (15 parties par millions ou plus).

SOURCES PRINCIPALES DES DONNÉES

Insuffisance pondérale à la naissance – Enquêtes démographiques et sanitaires (EDS), Enquêtes en grappes à indicateurs multiples (MICS), autres enquêtes nationales sur les ménages, données obtenues à partir de rapports de routine, UNICEF et OMS.

Allaitement maternel – EDS, MICS, autres enquêtes nationales sur les ménages et UNICEF.

Insuffisance pondérale, retard de croissance, émaciation et surpoids – EDS, MICS, autres enquêtes nationales sur les ménages, OMS et UNICEF.

Supplémentation en vitamine A – UNICEF.

Consommation en sel iodé – EDS, MICS, autres enquêtes nationales sur les ménages et UNICEF.

NOTES

– Données non disponibles.

w Indique les pays ayant des programmes nationaux de supplémentation en vitamine A qui ciblent une catégorie d'âge réduite. Le chiffre de couverture est présenté comme ciblé.

x Les données se rapportent à des années ou à des périodes autres que celles indiquées en tête de colonne. Ces données ne sont pas prises en compte dans le calcul des moyennes régionales ou mondiales sauf les données d'Inde 2005-2006. Les estimations concernant les années antérieures à 2000 ne sont pas affichées.

y Les données diffèrent de la définition standard ou ne se rapportent qu'à une partie du pays. Ces données sont prises en compte dans le calcul des moyennes régionales ou mondiales.

Δ La couverture totale en ce qui concerne les suppléments de vitamine A est présentée comme le pourcentage le plus faible de deux points de couverture annuels (c'est-à-dire le point le plus faible entre la tournée no.1 (janvier-juin) et la tournée no. 2 (juillet-décembre) de 2012).

* Données se rapportant à l'année la plus récente pour laquelle on dispose de données pendant la période indiquée en tête de colonne.

** À l'exclusion de la Chine.

⊖ Les moyennes régionales pour l'insuffisance pondérale (modérée et grave), l'émaciation (modérée et grave), le retard de croissance (modéré et grave) et le surpoids (modéré et grave) sont estimées grâce à des modélisations statistiques des données de la base de données mondiale de l'UNICEF et l'OMS sur la nutrition, révision de 2012 (achevée en juillet 2013). L'indicateur d'insuffisance pondérale grave n'a pas été inclus dans cet exercice ; les moyennes régionales pour cet indicateur sont fondées sur une population moyenne pondérée calculée par l'UNICEF.

TABLEAU 3 SANTÉ

Pays et zones	Utilisation de sources d'eau potable améliorées (%) 2011			Utilisation d'installations sanitaires améliorées (%) 2011			PEV de routine financé par l'État (%) 2012	Couverture vaccinale (%)							Pneumonie		Diarrhée	Paludisme			
	total	urbain	rural	total	urbain	rural		BCG	DTC1 ^s	DTC3 ^s	Polio3	Rougeole	HepB3	Hib3	Nouveau-nés protégés contre le tétanos ¹	Consultations pour enfants avec symptômes de pneumonie (%)	Traitement par antibiotiques pour enfants avec symptômes de pneumonie (%)	Traitement par sels de réhydratation orale (SRO) (%)	Traitement antipaludique chez les enfants fiévreux (%)	Enfants dormant sous une moustiquaire imprégnée d'insecticide (%)	Ménages possédant au moins une moustiquaire imprégnée d'insecticide (%)
																2008-2012*	2008-2012*	2008-2012*	2008-2012*	2008-2012*	
Afghanistan	61	85	53	28	46	23	5	75	86	71	71	68	71	71	60	61	64	53	-	-	-
Afrique du Sud	91	99	79	74	84	57	100	84	70	68	69	79	73	68	77	65 x	-	40 x	-	-	-
Albanie	95	95	94	94	95	93	-	99	99	99	99	99	99	99	87	70	60	54	-	-	-
Algérie	84	85	79	95	98	88	100	99	99	95	95	95	95	95	90	53 x	59 x	19 x	-	-	-
Allemagne	100	100	100	100	100	100	-	-	97	93	95	97	86	94	-	-	-	-	-	-	-
Andorre	100	100	100	100	100	100	-	-	99	99	99	98	97	98	-	-	-	-	-	-	-
Angola	53	66	35	59	86	19	100	87	99	91	88	97	91	91	72	-	-	-	28	26	35
Antigua-et-Barbuda	98	98	98	91	91	91	100	-	99	98	97	98	98	98	-	-	-	-	-	-	-
Arabie saoudite	97	97	97	100	100	100	100	99	98	98	98	98	98	98	-	-	-	-	-	-	-
Argentine	99	100	95	96	96	98	100	99	94	91	90	94	91	91	-	-	-	-	-	-	-
Arménie	99	100	98	90	96	81	65	96	98	95	96	97	95	95	-	57	36	33	-	-	-
Australie	100	100	100	100	100	100	100	-	92	92	92	94	92	92	-	-	-	-	-	-	-
Autriche	100	100	100	100	100	100	-	-	93	83	83	76	83	83	-	-	-	-	-	-	-
Azerbaïdjan	80	88	71	82	86	78	-	82	81	75	78	66	46	91	-	36 x	-	21 x	1 x	1 x	-
Bahamas	96	96	96	-	-	-	100	-	99	98	99	91	96	98	92	-	-	-	-	-	-
Bahreïn	100	100	100	99	99	99	100	-	99	99	99	99	99	99	94	-	-	-	-	-	-
Bangladesh	83	85	82	55	55	55	37	95	99	96	96	96	96	96	94	35	71	78	1	-	-
Barbade	100	100	100	-	-	-	-	-	93	87	88	90	88	88	-	-	-	-	-	-	-
Bélarus	100	100	99	93	92	97	47	98	98	98	98	98	97	22	-	94	76	45	-	-	-
Belgique	100	100	100	100	100	100	-	-	99	99	99	96	98	98	-	-	-	-	-	-	-
Belize	99	97	100	90	93	87	100	98	99	98	98	96	98	98	88	82	44 x	23	-	-	-
Bénin	76	85	69	14	25	5	17	94	88	85	85	72	85	85	93	31	-	50	38	71	80
Bhoutan	97	100	96	45	74	29	14	95	97	97	97	95	97	97	89	74	49	61	-	-	-
Bolivie (État plurinational de)	88	96	72	46	57	24	75	87	85	80	79	84	80	80	76	51	64	35	-	-	-
Bosnie-Herzégovine	99	100	98	96	100	92	-	96	95	92	87	94	92	87	-	87	76	36	-	-	-
Botswana	97	99	93	64	78	42	-	99	98	96	99	94	96	96	92	14 x	-	49 x	-	-	-
Bésil	97	100	84	81	87	48	100	99	99	94	97	99	97	95	93	50 x	-	-	-	-	-
Brunéï Darussalam	-	-	-	-	-	-	-	99	96	90	90	99	99	90	95	-	-	-	-	-	-
Bulgarie	99	100	99	100	100	100	100	97	96	95	95	94	95	95	-	-	-	-	-	-	-
Burkina Faso	80	96	74	18	50	6	39	96	94	90	90	87	90	90	88	56	47	21	35	47	57
Burundi	74	82	73	50	45	51	7	98	99	96	94	93	96	96	85	55	43	38	17	45	52
Cabo Verde	89	91	86	63	74	45	-	99	99	90	90	96	90	90	92	-	-	-	-	-	-
Cambodge	67	90	61	33	76	22	25	99	97	95	95	93	95	95	91	64	39	34	0	4 x	5 x
Cameroun	74	95	52	48	58	36	13	81	94	85	85	82	85	85	85	30	45	17	23	21	36
Canada	100	100	99	100	100	99	-	-	98	95	99	98	70	95	-	-	-	-	-	-	-
Chili	98	100	90	99	100	89	100	92	90	90	90	90	90	90	-	-	-	-	-	-	-
Chine	92	98	85	65	74	56	-	99	99	99	99	99	99	-	-	-	-	-	-	-	-
Chypre	100	100	100	100	100	100	-	-	99	99	99	86	96	96	-	-	-	-	-	-	-
Colombie	93	100	72	78	82	65	100	89	92	92	91	94	92	91	79	64	-	54	-	-	3 x
Comores	-	-	97	-	-	-	8	76	91	86	85	85	86	86	85	38	-	38	28	41	59

Pays et zones	Utilisation de sources d'eau potable améliorées (%) 2011			Utilisation d'installations sanitaires améliorées (%) 2011			PEV de routine financé par l'État (%) 2012	Couverture vaccinale (%)							Pneumonie		Diarrhée	Paludisme			
	total	urbain	rural	total	urbain	rural		BCG	DTC1 ^a	DTC3 ^b	Polio3	Rougeole	HepB3	Hib3	Nouveau-nés protégés contre le tétanos ^c	Consultations pour enfants avec symptômes de pneumonie (%)	Traitement par antibiotiques pour enfants avec symptômes de pneumonie (%)	Traitement par sels de réhydratation orale (SRO) (%)	Traitement antipaludique chez les enfants fiévreux (%)	Enfants dormant sous une moustiquaire imprégnée d'insecticide (%)	Ménages possédant au moins une moustiquaire imprégnée d'insecticide (%)
Congo	72	95	32	18	19	15	11	92	90	85	85	80	85	85	83	52	–	35	25	26	27
Costa Rica	96	100	91	94	95	92	100	78	92	91	90	90	91	90	–	–	–	–	–	–	–
Côte d'Ivoire	80	91	68	24	36	11	26	99	98	94	94	85	94	94	82	38	19 x	17	18	37	67
Croatie	99	100	97	98	99	98	100	99	97	96	96	95	98	96	–	–	–	–	–	–	–
Cuba	94	96	86	92	94	87	99	99	96	96	98	99	96	96	–	97	70	51	–	–	–
Danemark	100	100	100	100	100	100	–	–	97	94	94	90	–	94	–	–	–	–	–	–	–
Djibouti	92	100	67	61	73	22	0	87	85	81	81	83	81	81	79	62 x	43 x	62 x	1	20	30
Dominique	–	96	–	–	–	–	100	98	98	97	99	99	97	97	–	–	–	–	–	–	–
Égypte	99	100	99	95	97	93	100	95	94	93	93	93	93	–	86	73	58	28	–	–	–
El Salvador	90	94	81	70	79	53	100	90	92	92	92	93	92	92	90	67	51	58	–	–	–
Émirats arabes unis	100	100	100	98	98	95	–	94	94	94	94	94	94	94	–	–	–	–	–	–	–
Équateur	92	96	82	93	96	86	100	99	99	99	99	94	98	99	85	–	–	–	–	–	–
Érythrée	–	–	–	–	–	4	3	99	99	99	99	99	99	99	94	44 x	–	45 x	13	49	71
Espagne	100	100	100	100	100	100	–	–	99	97	97	97	96	97	–	–	–	–	–	–	–
Estonie	99	99	97	98	100	94	–	97	96	94	94	94	94	94	–	–	–	–	–	–	–
État de Palestine	82	82	82	94	95	93	–	98	98	97	98	98	98	97	–	65	71	31	–	–	–
États-Unis	99	100	94	100	100	99	–	–	98	95	93	92	92	90	–	–	–	–	–	–	–
Éthiopie	49	97	39	21	27	19	8	80	80	61	70	66	61	61	68	27	7	26	26	30	47
ex-République yougoslave de Macédoine	100	100	99	91	97	83	–	94	97	96	97	97	96	96	–	93 x	74 x	62	–	–	–
Fédération de Russie	97	99	92	70	74	59	–	96	97	97	98	98	97	18	–	–	–	–	–	–	–
Fidji	96	100	92	87	92	82	100	99	99	99	99	99	99	99	94	–	–	–	–	–	–
Finlande	100	100	100	100	100	100	–	–	99	99	99	97	–	99	–	–	–	–	–	–	–
France	100	100	100	100	100	100	–	–	99	99	99	89	74	98	–	–	–	–	–	–	–
Gabon	88	95	41	33	33	30	100	98	86	82	80	71	82	82	75	68	50	26	26	39	36
Gambie	89	92	85	68	70	65	16	98	99	98	98	95	98	98	92	69	70	39	30	33	51
Géorgie	98	100	96	93	96	91	57	95	94	92	93	93	92	92	–	74 x	56 x	40 x	–	–	–
Ghana	86	92	80	13	19	8	11	98	92	92	91	88	92	92	88	41	56	35	53	39	48
Grèce	100	100	99	99	99	97	–	–	99	99	99	99	98	94	–	–	–	–	–	–	–
Grenade	–	–	–	–	–	–	100	–	99	97	98	94	97	97	–	–	–	–	–	–	–
Guatemala	94	99	89	80	88	72	100	94	98	96	94	93	96	96	85	64 x	–	37	–	–	–
Guinée	74	90	65	18	32	11	0	84	86	59	57	58	59	59	80	37	–	34	28	26	47
Guinée-Bissau	72	94	54	19	33	8	–	94	92	80	78	69	76	76	80	52	35	19	51	36	53
Guinée équatoriale	–	–	–	–	–	–	–	73	65	33	39	51	–	–	75	–	–	29 x	49 x	1 x	–
Guyana	95	98	93	84	88	82	57	98	99	97	97	99	97	97	90	65	18	50	6	24	26
Haïti	64	77	48	26	34	17	–	75	81	60	60	58	–	–	76	38	46	53	3	12	19
Honduras	89	96	81	81	86	74	45	90	88	88	88	93	88	88	94	64	60	60	0	–	–
Hongrie	100	100	100	100	100	100	100	99	99	99	99	99	–	99	–	–	–	–	–	–	–
Îles Cook	100	100	100	95	95	95	–	98	98	98	98	97	98	98	–	–	–	–	–	–	–
Îles Marshall	94	93	97	76	84	55	2	97	97	80	80	78	80	67	–	–	–	38 x	–	–	–
Îles Salomon	79	93	76	29	81	15	46	83	94	90	86	85	90	90	85	73 x	23 x	38 x	19 x	40 x	49 x
Inde	92	96	89	35	60	24	100	87	88	72	70	74	70	–	87	69 x	13 x	26 x	8 x	–	–

Pays et zones	Utilisation de sources d'eau potable améliorées (%) 2011			Utilisation d'installations sanitaires améliorées (%) 2011			PEV de routine financé par l'État (%) 2012	Couverture vaccinale (%)								Pneumonie		Diarrhée	Paludisme		
	total	urbain	rural	total	urbain	rural		BCG	DTC1 ^a	DTC3 ^b	Polio3	Rougeole	HepB3	Hib3	Nouveau-nés protégés contre le tétanos ^c	Consultations pour enfants avec symptômes de pneumonie (%)	Traitement par antibiotiques pour enfants avec symptômes de pneumonie (%)	Traitement par sels de réhydratation orale (SRO) (%)	Traitement antipaludique chez les enfants fiévreux (%)	Enfants dormant sous une moustiquaire imprégnée d'insecticide (%)	Ménages possédant au moins une moustiquaire imprégnée d'insecticide (%)
Indonésie	84	93	76	59	73	44	-	81	91	64	69	80	64	-	85	75	39	39	1	3 x	3 x
Iran (République islamique d')	95	98	90	100	100	99	100	99	99	99	99	98	98	-	95	76	63	61	-	-	-
Iraq	85	94	67	84	86	80	-	90	87	69	70	69	77	46	85	74	67	23	1 x	0 x	-
Irlande	100	100	100	99	100	98	-	42	98	95	95	92	95	95	-	-	-	-	-	-	-
Islande	100	100	100	100	100	100	100	-	97	89	89	90	-	89	-	-	-	-	-	-	-
Israël	100	100	100	100	100	100	-	-	96	94	95	96	97	93	-	-	-	-	-	-	-
Italie	100	100	100	-	-	-	-	-	99	97	97	90	97	96	-	-	-	-	-	-	-
Jamaïque	93	97	89	80	78	82	100	96	99	99	99	93	99	99	80	75 x	52 x	40 x	-	-	-
Japon	100	100	100	100	100	100	-	95	99	98	99	96	-	-	-	-	-	-	-	-	-
Jordanie	96	97	90	98	98	98	100	96	98	98	98	98	98	90	77	79 x	20	-	-	-	
Kazakhstan	95	99	90	97	97	98	-	95	99	99	98	96	95	97	-	81	87	62	-	-	-
Kenya	61	83	54	29	31	29	-	84	89	83	82	93	83	83	73	56	50	39	23	47	56
Kirghizistan	89	96	85	93	94	93	-	98	96	96	94	98	96	96	-	62 x	45 x	35	-	-	-
Kiribati	66	87	50	39	51	30	-	95	94	94	92	91	94	94	-	81	51	62	-	-	-
Koweït	99	99	99	100	100	100	-	97	99	98	98	99	98	98	95	-	-	-	-	-	-
Lesotho	78	91	73	26	32	24	-	95	93	83	91	85	83	83	83	66	-	51	-	-	-
Lettonie	98	100	96	-	-	-	100	97	95	92	92	90	91	91	-	-	-	-	-	-	-
Liban	100	100	100	-	100	-	100	-	84	82	77	80	84	82	-	74 x	-	44 x	-	-	-
Libéria	74	89	60	18	30	7	8	85	86	77	77	80	77	77	91	62 x	-	53 x	57	37	50
Libye	-	-	-	97	97	96	-	99	99	98	98	98	98	98	-	-	-	-	-	-	-
Liechtenstein	-	-	-	-	-	-	-	-	-	-	-	-	-	-	-	-	-	-	-	-	-
Lituanie	-	98	-	-	95	-	-	98	97	93	93	93	93	93	-	-	-	-	-	-	-
Luxembourg	100	100	100	100	100	100	-	-	99	99	99	96	95	99	-	-	-	-	-	-	-
Madagascar	48	78	34	14	19	11	4	78	96	86	86	69	86	86	78	42	-	17	20	77	80
Malaisie	100	100	99	96	96	95	-	99	99	99	99	95	98	99	90	-	-	-	-	-	-
Malawi	84	95	82	53	50	53	-	99	99	96	95	90	96	96	89	70	30 x	69	33	56	55
Maldives	99	100	98	98	97	98	-	99	99	99	99	98	99	-	95	22 x	-	57	-	-	-
Mali	65	89	53	22	35	14	12	89	85	74	74	59	74	74	89	42	44	11	32	46	77
Malte	100	100	100	100	100	100	100	-	99	99	99	93	93	99	-	-	-	-	-	-	-
Maroc	82	98	61	70	83	52	-	99	99	99	99	99	99	99	89	70	-	23 x	-	-	-
Maurice	100	100	100	91	92	90	100	99	99	98	98	99	98	98	95	-	-	-	-	-	-
Mauritanie	50	52	48	27	51	9	15	95	95	80	80	75	80	80	80	43	30	19	20	19	46
Mexique	94	96	89	85	87	77	-	99	99	99	99	99	99	99	88	-	-	52	-	-	-
Micronésie (États fédérés de)	89	95	88	55	83	47	-	78	97	81	81	91	82	66	-	-	-	-	-	-	-
Monaco	100	100	-	100	100	-	-	89	99	99	99	99	99	99	-	-	-	-	-	-	-
Mongolie	85	100	53	53	64	29	75	99	99	99	99	99	99	99	-	87	73	31	-	-	-
Monténégro	98	100	95	90	92	87	-	95	98	94	94	90	90	94	-	89 x	57 x	16 x	-	-	-
Mozambique	47	78	33	19	41	9	30	91	91	76	73	82	76	76	83	50	12	55	30	36	51
Myanmar	84	94	79	77	84	74	56	87	89	85	87	84	38	-	93	69	34	61	-	11	-

Pays et zones	Utilisation de sources d'eau potable améliorées (%) 2011			Utilisation d'installations sanitaires améliorées (%) 2011			PEV de routine financé par l'État (%) 2012	Couverture vaccinale (%)							Pneumonie		Diarrhée	Paludisme			
	total	urbain	rural	total	urbain	rural		BCG	DTC1 ^a	DTC3 ^b	Polio3	Rougeole	HepB3	Hib3	Nouveaux-nés protégés contre le tétanos ^c	Consultations pour enfants avec symptômes de pneumonie (%)	Traitement par antibiotiques pour enfants avec symptômes de pneumonie (%)	Traitement par sels de réhydratation orale (SRO) (%)	Traitement antipaludique chez les enfants fiévreux (%)	Enfants dormant sous une moustiquaire imprégnée d'insecticide (%)	Ménages possédant au moins une moustiquaire imprégnée d'insecticide (%)
Namibie	93	99	90	32	57	17	100	90	89	84	84	76	84	84	83	53 x	–	63 x	20	34	54
Nauru	96	96	–	66	66	–	100	99	98	79	79	96	79	79	–	69 x	47 x	23 x	–	–	–
Népal	88	91	87	35	50	32	45	96	90	90	90	86	90	90	82	50	7	39	1	–	–
Nicaragua	85	98	68	52	63	37	19	98	99	98	99	99	98	98	81	58 x	–	59 x	2 x	–	–
Niger	50	100	39	10	34	4	–	97	80	74	78	73	74	74	84	58	–	44	19	20	61
Nigéria	61	75	47	31	33	28	–	60	47	41	59	42	41	10	60	40	45	26	45	16	40
Nioué	99	99	99	100	100	100	0	99	99	98	98	99	98	99	–	–	–	–	–	–	–
Norvège	100	100	100	100	100	100	100	–	99	95	95	94	–	95	–	–	–	–	–	–	–
Nouvelle-Zélande	100	100	100	–	–	–	–	–	94	93	93	92	93	93	–	–	–	–	–	–	–
Oman	92	95	85	97	97	95	–	99	99	98	99	99	97	98	91	–	–	–	–	–	–
Ouganda	75	91	72	35	34	35	–	82	89	78	82	82	78	78	85	79	47	44	65	43	60
Ouzbékistan	87	98	81	100	100	100	41	99	99	99	99	99	99	99	–	68 x	56 x	28 x	–	–	–
Pakistan	91	96	89	47	72	34	–	87	88	81	75	83	81	81	75	69 x	50 x	41 x	3 x	–	0 x
Palaos	95	97	86	100	100	100	–	–	99	89	89	91	89	89	–	–	–	–	–	–	–
Panama	94	97	86	71	77	54	100	99	99	85	87	98	85	85	–	–	–	–	–	–	–
Papouasie-Nouvelle-Guinée	40	89	33	19	57	13	81	84	85	63	70	67	63	63	70	63 x	–	–	–	–	–
Paraguay	–	99	–	–	–	–	100	93	96	87	83	91	87	87	85	–	–	–	–	–	–
Pays-Bas	100	100	100	100	100	100	100	–	99	97	97	96	–	97	–	–	–	–	–	–	–
Pérou	85	91	66	72	81	38	100	95	99	95	94	94	95	95	85	59	48	31	–	–	–
Philippines	92	93	92	74	79	69	83	88	90	86	86	85	70	23	76	50	42	47	0	–	–
Pologne	–	100	–	–	96	–	100	93	99	99	96	98	98	99	–	–	–	–	–	–	–
Portugal	100	100	100	100	100	100	100	99	99	98	98	97	98	98	–	–	–	–	–	–	–
Qatar	100	100	100	100	100	100	100	97	94	92	92	97	92	92	–	–	–	–	–	–	–
République arabe syrienne	90	93	87	95	96	94	100	82	68	45	52	61	43	45	94	77 x	71 x	50 x	–	–	–
République centrafricaine	67	92	51	34	43	28	2	74	69	47	47	49	47	47	66	30	31	16	34	36	47
République de Corée	98	100	88	100	100	100	–	99	99	99	99	99	99	–	–	–	–	–	–	–	–
République de Moldova	96	99	93	86	89	83	–	99	97	92	92	91	94	90	–	60 x	–	33 x	–	–	–
République démocratique du Congo	46	80	29	31	29	31	11	78	86	72	76	73	72	72	70	40	42	27	39	38	51
République démocratique populaire lao	70	83	63	62	87	48	2	81	87	79	78	72	79	79	80	54	57	42	2	43	50
République dominicaine	82	82	81	82	86	74	–	99	92	85	85	79	74	70	90	68	42	32	–	–	–
République populaire démocratique de Corée	98	99	97	82	88	73	–	98	97	96	99	99	96	32	93	80	88	74	–	–	–
République tchèque	100	100	100	100	100	100	–	–	99	99	99	98	99	99	–	–	–	–	–	–	–
République-Unie de Tanzanie	53	79	44	12	24	7	25	99	99	92	90	97	92	92	88	71	–	44	54	72	91
Roumanie	–	99	–	–	–	–	100	99	96	89	92	94	96	92	–	–	–	–	–	–	–
Royaume-Uni	100	100	100	100	100	100	–	–	99	97	97	93	–	97	–	–	–	–	–	–	–
Rwanda	69	80	66	61	61	61	8	99	99	98	98	97	98	98	85	50	13	29	11	70	82
Saint-Kitts-et-Nevis	98	98	98	–	–	–	100	95	99	97	98	95	98	98	–	–	–	–	–	–	–

Pays et zones	Utilisation de sources d'eau potable améliorées (%) 2011			Utilisation d'installations sanitaires améliorées (%) 2011			PEV de routine financé par l'État (%) 2012	Couverture vaccinale (%)							Pneumonie		Diarrhée	Paludisme			
	total	urbain	rural	total	urbain	rural		BCG	DTC1 ¹	DTC3 ²	Polio3	Rougeole	HepB3	Hib3	Nouveau-nés protégés contre le tétanos ³	Consultations pour enfants avec symptômes de pneumonie (%)	Traitement par antibiotiques pour enfants avec symptômes de pneumonie (%)	Traitement par sels de réhydratation orale (SRO) (%)	Traitement antipaludique chez les enfants fiévreux (%)	Enfants dormant sous une moustiquaire imprégnée d'insecticide (%)	Ménages possédant au moins une moustiquaire imprégnée d'insecticide (%)
Saint-Marin	-	-	-	-	-	-	-	-	98	96	96	87	96	96	-	-	-	-	-	-	
Saint-Siège	-	-	-	-	-	-	-	-	-	-	-	-	-	-	-	-	-	-	-	-	
Saint-Vincent-et-les Grenadines	95	95	95	-	-	-	100	97	98	96	96	94	96	97	-	-	-	-	-	-	
Sainte-Lucie	94	98	93	65	70	64	-	99	99	98	98	99	98	98	-	-	-	-	-	-	
Samoa	98	97	98	92	93	91	100	96	99	92	95	85	99	99	-	-	68	-	-	-	
Sao Tomé-et-Principe	97	99	94	34	41	23	8	99	98	96	96	92	96	96	-	75	60	49	8	56	61
Sénégal	73	93	59	51	68	39	27	97	97	92	89	84	92	92	91	50	-	22	8	35	63
Serbie	99	99	99	97	98	96	-	98	91	91	93	87	97	90	-	90	82	36	-	-	-
Seychelles	96	96	96	97	97	97	60	99	98	98	98	98	99	98	-	-	-	-	-	-	-
Sierra Leone	57	84	40	13	22	7	-	97	94	84	81	80	84	84	87	74	58	73	62	30	36
Singapour	100	100	-	100	100	-	-	99	98	96	96	95	96	-	-	-	-	-	-	-	-
Slovaquie	100	100	100	100	100	100	-	90	99	99	99	99	99	99	-	-	-	-	-	-	-
Slovénie	100	100	99	100	100	100	-	-	98	96	96	95	-	96	-	-	-	-	-	-	-
Somalie	30	66	7	24	52	6	0	37	52	42	47	46	-	-	64	13 x	32 x	13 x	8 x	11 x	12 x
Soudan	55	66	50	24	44	13	1	92	99	92	92	85	92	92	74	56	66	22	65	30 x	25
Soudan du Sud	57	63	55	9	16	7	0	77	79	59	64	62	-	-	-	48	33	39	51	25	34
Sri Lanka	93	99	92	91	83	93	-	99	99	99	99	99	99	99	95	58 x	-	50 x	0 x	3 x	5 x
Suède	100	100	100	100	100	100	-	24	99	98	98	97	-	98	-	-	-	-	-	-	-
Suisse	100	100	100	100	100	100	-	-	95	95	96	92	-	95	-	-	-	-	-	-	-
Suriname	92	97	81	83	90	66	-	-	94	84	84	73	84	84	93	76	71	42	0	43	61
Swaziland	72	93	67	57	63	55	-	98	97	95	92	88	95	95	86	58	61	57	2	2	10
Tadjikistan	66	92	57	95	95	94	16	97	96	94	96	94	94	94	-	63	41 x	60	2 x	1 x	2 x
Tchad	50	71	44	12	31	6	24	63	64	45	56	64	45	45	43	26	31	13	43	10	42
Thaïlande	96	97	95	93	89	96	100	99	99	99	99	98	98	-	91	84 x	65 x	57 x	-	-	-
Timor-Leste	69	93	60	39	68	27	26	71	69	67	66	62	67	-	81	71	45	71	6	41	41
Togo	59	90	40	11	26	3	25	97	94	84	84	72	84	84	81	32	41	11	34	57	57
Tonga	99	99	99	92	99	89	-	95	95	95	95	95	95	95	-	-	-	-	-	-	-
Trinité-et-Tobago	94	98	93	92	92	92	100	-	97	92	91	85	92	92	-	74 x	34 x	-	-	-	-
Tunisie	96	100	89	90	97	75	100	99	99	97	97	96	97	97	96	60	57	65	-	-	-
Turkménistan	71	89	54	99	100	98	-	99	98	97	98	99	98	97	-	83 x	50 x	40 x	-	-	-
Turquie	100	100	99	91	97	75	-	96	98	97	97	98	96	97	90	-	-	-	-	-	-
Tuvalu	98	98	97	83	86	80	-	99	99	97	97	98	97	97	-	-	-	44 x	-	-	-
Ukraine	98	98	98	94	96	89	-	95	76	76	74	79	46	83	-	-	-	-	-	-	-
Uruguay	100	100	98	99	99	98	-	99	98	95	95	96	95	95	-	-	-	-	-	-	-
Vanuatu	91	98	88	58	65	55	-	81	78	68	67	52	59	68	75	-	-	23 x	53 x	56 x	68 x
Venezuela (République bolivarienne du)	-	-	-	-	-	-	100	96	90	81	73	87	81	81	50	72 x	-	38 x	-	-	-
Viet Nam	96	99	94	75	93	67	34	98	99	97	97	96	97	97	91	73	68	47	1	9	10
Yémen	55	72	47	53	93	34	15	64	89	82	89	71	82	82	66	44 x	38 x	33 x	-	-	-
Zambie	64	86	50	42	56	33	-	83	86	78	83	83	78	78	81	68 x	47 x	60 x	34	50	64
Zimbabwe	80	97	69	40	52	33	-	99	95	89	89	90	89	89	66	48	31	21	2	10	29

Pays et zones	Utilisation de sources d'eau potable améliorées (%) 2011			Utilisation d'installations sanitaires améliorées (%) 2011			PEV de routine financé par l'État (%) 2012	Couverture vaccinale (%)								Pneumonie		Diarrhée	Paludisme		
	total	urbain	rural	total	urbain	rural		BCG	DTC1 ^β	DTC3 ^β	Polio3	Rougeole	HepB3	Hib3	Nouveau-nés protégés contre le tétanos ^λ	Consultations pour enfants avec symptômes de pneumonie (%)	Traitement par antibiotiques pour enfants avec symptômes de pneumonie (%)	Traitement par sels de réhydratation orale (SRO) (%)	Traitement antipaludique chez les enfants fiévreux (%)	Enfants dormant sous une moustiquaire imprégnée d'insecticide (%)	Ménages possédant au moins une moustiquaire imprégnée d'insecticide (%)
AFRIQUE SUBSAHARIENNE	63	84	51	30	42	24	25	81	80	71	76	72	70	64	74	46	39	31	37	36	52
Afrique de l'Est et australe	63	87	52	34	53	26	34	86	88	78	80	82	76	76	76	52	26	38	33	45	58
Afrique de l'Ouest et centrale	63	82	49	27	35	22	17	76	71	63	71	62	63	51	71	41	45	26	38	28	48
Moyen-Orient et Afrique du Nord	87	93	77	83	93	69	83	93	94	89	90	88	90	55	86	70	63	35	-	-	-
Asie du Sud	90	95	88	39	61	29	90	83	89	76	74	77	74	24	85	65	20	33	7	-	-
Asie de l'Est et Pacifique	91	97	84	67	76	58	-	95	97	92	93	94	89	11	85 **	69 **	45 **	44 **	1 **	-	-
Amérique latine et Caraïbes	94	97	82	81	86	63	97	96	96	93	93	95	92	91	85	55	-	48	-	-	-
ECO/CEI	94	98	88	83	84	82	-	96	95	94	95	95	91	71	-	-	-	-	-	-	-
Pays les moins avancés	65	83	58	36	48	31	24	86	90	80	82	80	76	75	78	49	41	41	30	40	55
Monde	89	96	81	64	80	47	77 **	89	91	83	84	84	79	45	81 **	59 **	34 **	35 **	19 **	-	-

Pour la liste complète des pays et zones dans chaque région, sous-région et catégorie de pays, voir page 26.

DÉFINITIONS DES INDICATEURS

Utilisation de sources d'eau potable – Pourcentage de la population utilisant l'un des systèmes mentionnés ci-dessus comme source principale d'eau potable : approvisionnement en eau potable par canalisation jusque dans le lieu d'habitation, sur le terrain, dans la cour ou dans la cour des voisins; borne-fontaine ou robinet public; puits tubulaire ou trou de sonde; puits creusés protégés; source protégée; eau de pluie; eau en bouteille plus l'une des sources mentionnées ci-dessus comme source secondaire.

Utilisation d'installations sanitaires améliorées – Pourcentage de la population utilisant l'une des installations sanitaires mentionnées ci-dessus, non partagées avec d'autres ménages : latrine à chasse d'eau connectée au réseau d'égouts, à une fosse septique ou latrine à fosse; latrine améliorée à fosse auto-ventilée; latrine à fosse avec dalle; fosse couverte; toilettes à composte.

PEV de routine financé par le gouvernement – Pourcentage de vaccins du PEV, financés par le gouvernement (prêts compris), administrés systématiquement dans un pays donné afin de protéger les enfants.

PEV – Programme élargi de vaccination : les vaccins inclus dans ce programme visent à protéger contre la tuberculose (TB); la diphtérie, la coqueluche et le tétanos (DTC); la poliomyélite et la rougeole; et à protéger les nourrissons contre le tétanos néonatal en vaccinant les femmes enceintes. Dans certains pays, d'autres vaccinations, comme l'hépatite B (HepB), l'Haemophilus influenzae type B (Hib) ou la fièvre jaune, par exemple, peuvent être intégrées au programme.

BCG – Pourcentage de nourrissons nés vivants à qui on a administré le bacille de Calmette et Guérin (vaccin contre la tuberculose).

DTC1 – Pourcentage de nourrissons survivants à qui on a administré leur première dose de vaccin contre la diphtérie, le tétanos et la coqueluche.

DTC3 – Pourcentage de nourrissons survivants à qui on a administré trois doses de vaccin contre la diphtérie, le tétanos et la coqueluche.

Polio3 – Pourcentage de nourrissons survivants à qui on a administré trois doses de vaccin contre la poliomyélite.

Rougeole (MCV) – Pourcentage de nourrissons survivants à qui on a administré leur première dose de vaccin contre la rougeole.

HepB3 – Pourcentage de nourrissons survivants à qui on a administré trois doses de vaccin contre l'hépatite B.

Hib3 – Pourcentage de nourrissons survivants à qui on a administré trois doses de vaccin contre l'Haemophilus influenzae type B.

Nouveau-nés protégés contre le tétanos – Pourcentage de nouveau-nés protégés à la naissance contre le tétanos.

Consultations pour des enfants présentant des symptômes de pneumonie – Pourcentage d'enfants de moins de 5 ans présentant des symptômes de pneumonie (toux, respiration rapide ou difficile due à un problème dans la poitrine) dans les deux semaines précédant l'enquête et pour lesquels on a demandé un conseil ou un traitement auprès d'un centre de santé ou d'un soignant.

Traitement par antibiotiques pour les enfants présentant des symptômes de pneumonie – Pourcentage d'enfants de moins de 5 ans présentant des symptômes de pneumonie (toux, respiration rapide ou difficile due à un problème dans la poitrine) dans les deux semaines précédant l'enquête à qui on a administré des antibiotiques. NB : cet indicateur porte sur le traitement par antibiotiques des enfants dont les soignants ont signalé des symptômes de pneumonie. Ces enfants n'ont pas reçu un diagnostic médical et cet indicateur doit donc être interprété prudemment.

Traitement de la diarrhée par les sels de réhydratation orale (SRO) – Pourcentage d'enfants de moins de 5 ans qui ont souffert de diarrhée au cours des deux semaines précédant l'enquête à qui on a administré des sels de réhydratation orale (sachets de SRO ou SRO déjà préparés en bouteille).

Traitement antipaludique des enfants fiévreux – Pourcentage d'enfants de moins de 5 ans qui ont eu de la fièvre au cours des deux semaines précédant l'enquête et à qui on a administré un médicament antipaludique. NB : Cet indicateur porte sur le traitement antipaludique

de tous les enfants qui ont eu de la fièvre, que le paludisme ait été confirmé ou non, et doit donc être interprété prudemment. Pour plus d'informations, consulter <http://www.childinfo.org/malaria_maltreatment.php>.

Enfants dormant sous une moustiquaire imprégnée – Pourcentage d'enfants de moins de 5 ans qui ont dormi sous une moustiquaire imprégnée d'insecticide la nuit qui a précédé l'enquête.

Ménages possédant au moins une moustiquaire imprégnée – Pourcentage de ménages possédant au moins une moustiquaire imprégnée d'insecticide.

SOURCES PRINCIPALES DES DONNÉES

Utilisation de sources d'eau potable et d'installations sanitaires améliorées – UNICEF et Organisation mondiale de la Santé (OMS), Programme commun de surveillance de l'eau et de l'assainissement.

Vaccins du PEV financés par l'État – Selon les déclarations des gouvernements sur le formulaire type commun de l'UNICEF et de l'OMS.

Vaccination – UNICEF et OMS.

Consultations et traitement pour des symptômes de pneumonie – Enquêtes démographiques et sanitaires (EDS), Enquêtes en grappes à indicateurs multiples (MICS) et autres enquêtes nationales sur les ménages.

Traitement de la diarrhée – EDS, MICS et autres enquêtes nationales sur les ménages.

Prévention et traitement du paludisme – EDS, MICS, enquêtes sur les indicateurs de paludisme et autres enquêtes nationales sur les ménages.

NOTES

– Données non disponibles.

x Les données se rapportent à des années ou à des périodes autres que celles indiquées en tête de colonne. Ces données ne sont pas prises en compte dans le calcul des moyennes régionales ou mondiales à l'exception des données 2005-2006 de l'Inde et 2007 du Brésil. Les estimations pour les années antérieures à 2000 ne sont pas affichées.

β La couverture du DTC1 devrait être au moins égale à celle du DTC3. Les écarts indiquant une couverture du DTC1 inférieure à celle du DTC3 sont dus à des défaillances dans le processus de collecte de données et d'établissement de rapports. L'UNICEF et l'OMS s'efforcent d'éliminer ces différences en collaboration avec les systèmes des pays et des zones.

λ L'OMS et l'UNICEF se sont servis d'un modèle pour calculer le pourcentage de naissances que l'on peut considérer comme protégées contre le tétanos parce que les femmes enceintes ont reçu deux doses ou plus de vaccin tétanos toxoïde (TT). Le modèle entend améliorer la précision de cet indicateur en incluant d'autres scénarios potentiels dans lesquels les femmes pourraient être protégées (par exemple, des femmes qui ont reçu des doses de TT lors d'activités supplémentaires de vaccination). On trouvera une explication plus complète sur la méthodologie à l'adresse: <www.childinfo.org>.

* Données se rapportant à l'année la plus récente pour laquelle on dispose de données pendant la période indiquée en tête de colonne.

** À l'exclusion de la Chine.

TABLEAU 4 VIH/SIDA

Pays et zones	Prévalence du VIH chez l'adulte (%) 2012	Personnes de tout âge vivant avec le VIH (milliers) 2012			Transmission mère-enfant	Infections pédiatriques	Prévention chez les jeunes (âgés de 15 à 24 ans)						Orphelins						
					Femmes vivant avec le VIH (milliers) 2012	Enfants vivant avec le VIH (milliers) 2012	Prévalence du VIH chez les jeunes (%) 2012			Connaissances d'ensemble sur le VIH (%) 2008-2012*		Utilisation de préservatifs chez les jeunes ayant des partenaires multiples (%) 2008-2012*		Enfants rendus orphelins par le SIDA (milliers)	Enfants orphelins toutes causes confondues (milliers)	Taux de fréquentation scolaire des orphelins 2008-2012*			
							estimation	estimation	total	hommes	femmes	hommes	femmes				hommes	femmes	estimation
Afghanistan	<0,1	4	2	14	1	-	<0,1	<0,1	<0,1	-	2	-	-	-	-	-			
Afrique du Sud	17,9	6 100	5 800	6 400	3 400	410	8,9	3,9	13,9	-	-	-	-	2 500	4 000	101			
Albanie	-	-	-	-	-	-	-	-	-	22	36	55	-	-	-	-			
Allemagne	-	-	62	78	-	-	-	-	-	-	-	-	-	-	-	-			
Algérie	-	-	-	-	-	-	-	-	-	-	13	x,y	-	-	-	-			
Andorre	-	-	-	-	-	-	-	-	-	-	-	-	-	-	-	-			
Angola	2,3	250	210	300	130	30	0,9	0,6	1,2	32	25	-	-	120	1 100	85			
Antigua-et-Barbuda	-	-	-	-	-	-	-	-	-	53	46	-	-	-	-	-			
Arabie saoudite	-	-	-	-	-	-	-	-	-	-	-	-	-	-	-	-			
Argentine	0,4	98	80	120	32	-	0,2	0,2	0,1	-	-	-	-	-	-	-			
Arménie	0,2	4	2	5	<1	-	<0,1	<0,1	<0,1	9	16	-	-	-	-	-			
Australie	-	-	18	27	-	-	-	-	-	-	-	-	-	-	-	-			
Autriche	-	-	13	25	-	-	-	-	-	-	-	-	-	-	-	-			
Azerbaïdjan	0,2	10	8	14	1	-	0,1	0,2	<0,1	5	x	5	x	29	x	-			
Bahamas	-	-	7	7	-	-	-	-	-	-	-	-	-	-	-	-			
Bahreïn	-	-	-	-	-	-	-	-	-	-	-	-	-	-	-	-			
Bangladesh	<0,1	8	3	82	3	-	<0,1	<0,1	<0,1	14	12	-	-	-	-	84	x		
Barbade	-	-	1	2	-	-	-	-	-	-	-	-	-	-	-	-			
Bélarus	0,4	23	21	26	7	-	0,3	0,3	0,2	51	56	-	-	-	-	-			
Belgique	-	-	16	26	-	-	-	-	-	-	-	-	-	-	-	-			
Belize	1,4	3	3	3	1	-	0,5	0,5	0,6	-	43	-	26	x,p	-	-			
Bénin	1,1	72	64	80	37	9	0,3	0,2	0,4	35	x	16	x	44	35	43	450	90	x
Bhoutan	0,2	1	<1	3	<0,5	-	<0,1	0,1	<0,1	-	21	-	-	-	-	-			
Bolivie (État plurinational de)	0,3	16	9	24	5	-	0,1	0,1	<0,1	28	22	41	-	-	-	-			
Bosnie-Herzégovine	-	-	-	-	-	-	-	-	-	47	48	67	-	-	-	-			
Botswana	23,0	340	320	360	180	11	5,2	3,7	6,7	-	-	-	-	120	160	-			
Bésil	-	-	530	660	-	-	-	-	-	-	-	-	-	-	-	-			
Brunéi Darussalam	-	-	-	-	-	-	-	-	-	-	-	-	-	-	-	-			
Bulgarie	-	-	2	6	-	-	-	-	-	-	-	-	-	-	-	-			
Burkina Faso	1,0	110	99	130	55	21	0,4	0,4	0,5	36	31	75	65	130	980	101			
Burundi	1,3	89	75	110	43	17	0,5	0,4	0,6	47	45	-	-	89	680	82			
Cabo Verde	0,2	<1	<1	1	<0,5	-	<0,1	<0,1	<0,1	-	-	-	-	-	-	-			
Cambodge	0,8	76	59	120	39	-	0,2	0,2	0,2	44	44	-	-	-	-	86			
Cameroun	4,5	600	550	660	310	59	1,4	1,0	1,8	34	29	67	47	330	1 300	94			
Canada	-	-	59	85	-	-	-	-	-	-	-	-	-	-	-	-			
Chili	0,4	39	25	61	5	-	0,2	0,2	<0,1	-	-	-	-	-	-	-			
Chine	-	-	-	-	-	-	-	-	-	-	-	-	-	-	-	-			
Chypre	-	-	-	-	-	-	-	-	-	-	-	-	-	-	-	-			
Colombie	0,5	150	110	190	42	-	0,2	0,3	0,2	-	24	-	39	-	-	93			
Comores	2,1	8	6	11	2	-	2,2	2,8	1,6	-	-	52	-	-	-	-			

TABLEAU 4 VIH/SIDA >>

Pays et zones	Prévalence du VIH chez l'adulte (%) 2012	Personnes de tout âge vivant avec le VIH (milliers) 2012			Transmission mère-enfant	Infections pédiatriques	Prévention chez les jeunes (âgés de 15 à 24 ans)							Orphelins				
							Femmes vivant avec le VIH (milliers) 2012	Enfants vivant avec le VIH (milliers) 2012	Prévalence du VIH chez les jeunes (%) 2012			Connaissances d'ensemble sur le VIH (%) 2008-2012*		Utilisation de préservatifs chez les jeunes ayant des partenaires multiples (%) 2008-2012*		Enfants rendus orphelins par le SIDA (milliers)	Enfants orphelins toutes causes confondues (milliers)	Taux de fréquentation scolaire des orphelins 2008-2012*
									total	hommes	femmes	hommes	femmes	hommes	femmes			
Congo	2,8	74	68	81	36	13	1,0	0,8	1,3	28	14	55	44	64	220	100		
Costa Rica	0,3	10	9	11	4	-	0,2	0,1	0,2	-	-	-	-	-	-	-		
Côte d'Ivoire	3,2	450	390	530	220	63	1,0	0,7	1,2	25	16	57	34	380	1 300	66		
Croatie	-	-	<1	2	-	-	-	-	-	-	-	-	-	-	-	-		
Cuba	<0,1	5	3	8	<1	-	<0,1	<0,1	<0,1	-	54	-	66	-	-	-		
Danemark	-	-	6	8	-	-	-	-	-	-	-	-	-	-	-	-		
Djibouti	1,2	8	6	9	4	1	0,2	0,2	0,3	-	18 x	-	-	7	43	-		
Dominique	-	-	-	-	-	-	-	-	-	48	56	-	-	-	-	-		
Égypte	<0,1	7	4	10	1	-	<0,1	<0,1	<0,1	18	5	-	-	-	-	-		
El Salvador	0,6	25	16	45	9	-	0,2	0,3	0,2	-	27	-	-	-	-	-		
Émirats arabes unis	-	-	-	-	-	-	-	-	-	-	-	-	-	-	-	-		
Équateur	0,6	52	36	99	12	-	0,3	0,4	0,2	-	-	-	-	-	-	-		
Érythrée	0,7	18	14	24	9	3	0,2	0,2	0,2	-	-	-	-	21	160	-		
Espagne	-	-	140	170	-	-	-	-	-	-	-	-	-	-	-	-		
Estonie	-	-	7	11	-	-	-	-	-	-	-	-	-	-	-	-		
État de Palestine	-	-	-	-	-	-	-	-	-	-	7	-	-	-	-	-		
États-Unis	-	-	920	1,800	-	-	-	-	-	-	-	-	-	-	-	-		
Éthiopie	1,3	760	690	840	380	170	0,4	0,3	0,5	34	24	47	-	900	4 500	90		
ex-République yougoslave de Macédoine	-	-	-	-	-	-	-	-	-	-	27 x	-	-	-	-	-		
Fédération de Russie	-	-	-	-	-	-	-	-	-	-	-	-	-	-	-	-		
Fidji	0,2	<1	<1	1	<0,5	-	0,1	0,1	0,1	-	-	-	-	-	-	-		
Finlande	-	-	3	4	-	-	-	-	-	-	-	-	-	-	-	-		
France	-	-	120	180	-	-	-	-	-	-	-	-	-	-	-	-		
Gabon	4,0	41	36	48	25	4	1,0	0,4	1,6	36	30	77	56	19	61	101		
Gambie	1,3	14	11	19	8	-	0,4	0,2	0,5	-	33	-	49 p	-	-	106		
Géorgie	0,3	7	5	10	1	-	0,2	0,3	0,1	-	-	-	-	-	-	-		
Ghana	1,4	240	200	270	120	28	0,4	0,3	0,5	39	37	39	27	190	1 000	76		
Grèce	-	-	9	13	-	-	-	-	-	-	-	-	-	-	-	-		
Grenade	-	-	-	-	-	-	-	-	-	60	65	-	-	-	-	-		
Guatemala	0,7	58	36	130	20	-	0,3	0,3	0,2	24	22	74	27 p	-	-	-		
Guinée	1,7	120	97	140	63	14	0,6	0,4	0,8	-	-	54	37	46	670	-		
Guinée-Bissau	3,9	41	32	55	21	6	1,3	0,9	1,7	-	15	-	50	17	120	109		
Guinée équatoriale	-	-	17	49	-	-	-	-	-	-	-	-	-	-	-	-		
Guyana	1,3	7	4	12	4	-	0,6	0,5	0,8	47	54	76	-	-	-	-		
Haïti	2,1	150	130	160	78	12	0,7	0,6	0,9	28	35	62	52	100	430	96		
Honduras	0,5	26	21	33	9	-	0,2	0,2	0,2	35	33	59	38	-	-	92		
Hongrie	-	-	3	5	-	-	-	-	-	-	-	-	-	-	-	-		
Îles Cook	-	-	-	-	-	-	-	-	-	-	-	-	-	-	-	-		
Îles Marshall	-	-	-	-	-	-	-	-	-	39 x	27 x	23 x,p	9 x,p	-	-	-		
Îles Salomon	-	-	-	-	-	-	-	-	-	35 x	29 x	39 x	18 x	-	-	-		
Inde	0,3	2 100	1 700	2 600	750	-	0,1	0,1	0,1	36 x	20 x	32 x	17 x,p	-	-	72 x		

TABLEAU 4 | VIH/SIDA >>

Pays et zones	Prévalence du VIH chez l'adulte (%) 2012	Personnes de tout âge vivant avec le VIH (milliers) 2012			Transmission mère-enfant	Infections pédiatriques	Prévention chez les jeunes (âgés de 15 à 24 ans)						Orphelins			
					Femmes vivant avec le VIH (milliers) 2012	Enfants vivant avec le VIH (milliers) 2012	Prévalence du VIH chez les jeunes (%) 2012			Connaissances d'ensemble sur le VIH (%) 2008-2012*		Utilisation de préservatifs chez les jeunes ayant des partenaires multiples (%) 2008-2012*		Enfants rendus orphelins par le SIDA (milliers)	Enfants orphelins toutes causes confondues (milliers)	Taux de fréquentation scolaire des orphelins 2008-2012*
							estimation	estimation	total	hommes	femmes	hommes	femmes			
Indonésie	0,4	610	390	940	230	-	0,4	0,4	0,5	10 y	11	-	-	-	-	-
Iran (République islamique d')	0,2	71	53	100	19	-	0,1	0,1	<0,1	-	20	-	-	-	-	-
Iraq	-	-	-	-	-	-	-	-	-	-	4	-	-	-	-	94
Irlande	-	-	6	10	-	-	-	-	-	-	-	-	-	-	-	-
Islande	-	-	<0,5	<1	-	-	-	-	-	-	-	-	-	-	-	-
Israël	-	-	7	11	-	-	-	-	-	-	-	-	-	-	-	-
Italie	-	-	110	140	-	-	-	-	-	-	-	-	-	-	-	-
Jamaïque	1,7	28	23	34	9	-	0,7	0,9	0,5	36 y	51 y	76	49	-	-	-
Japon	-	-	7	11	-	-	-	-	-	-	-	-	-	-	-	-
Jordanie	-	-	-	-	-	-	-	-	-	-	13 x,y	-	-	-	-	-
Kazakhstan	-	-	-	-	-	-	-	-	-	34	36	76	74	-	-	-
Kenya	6,1	1 600	1 600	1 700	820	200	2,7	1,8	3,6	55	47	67	37	1 000	2 600	-
Kirghizistan	0,3	9	6	13	2	-	0,1	0,2	<0,1	-	20 x	76	-	-	-	-
Kiribati	-	-	-	-	-	-	-	-	-	49	44	30	2 p	-	-	-
Koweït	-	-	-	-	-	-	-	-	-	-	-	-	-	-	-	-
Lesotho	23,1	360	340	380	190	38	8,2	5,8	10,7	29	39	60	45	150	220	98
Lettonie	-	-	6	12	-	-	-	-	-	-	-	-	-	-	-	-
Liban	-	-	-	-	-	-	-	-	-	-	-	-	-	-	-	-
Libéria	0,9	22	19	26	11	4	<0,1	<0,1	0,1	27 x	21 x	28 x	16 x	23	190	85 x
Libye	-	-	-	-	-	-	-	-	-	-	-	-	-	-	-	-
Liechtenstein	-	-	-	-	-	-	-	-	-	-	-	-	-	-	-	-
Lituanie	-	-	<1	2	-	-	-	-	-	-	-	-	-	-	-	-
Luxembourg	-	-	<1	1	-	-	-	-	-	-	-	-	-	-	-	-
Madagascar	0,5	59	49	69	23	-	0,3	0,3	0,3	26	23	9	7	-	-	74
Malaisie	0,4	82	60	110	12	-	0,1	0,1	<0,1	-	-	-	-	-	-	-
Malawi	10,8	1 100	1 100	1 200	560	180	3,6	2,7	4,5	45	42	41	31	770	1 300	97
Maldives	<0,1	<0,1	<0,1	<0,1	<0,1	-	<0,1	<0,1	<0,1	-	35 y	-	-	-	-	-
Mali	0,9	100	79	120	50	-	0,2	0,2	0,3	-	15	38	8 p	-	-	92
Malte	-	-	<0,5	<0,5	-	-	-	-	-	-	-	-	-	-	-	-
Maroc	0,1	30	22	40	11	-	0,1	0,1	<0,1	-	-	-	-	-	-	-
Maurice	1,2	11	10	12	3	-	0,3	0,3	0,3	-	-	-	-	-	-	-
Mauritanie	0,4	10	8	15	5	-	0,2	0,1	0,2	-	6	-	-	-	-	100 p
Mexique	0,2	170	150	210	38	-	0,1	0,1	<0,1	-	-	-	-	-	-	-
Micronésie (États fédérés de)	-	-	-	-	-	-	-	-	-	-	-	-	-	-	-	-
Monaco	-	-	-	-	-	-	-	-	-	-	-	-	-	-	-	-
Mongolie	<0,1	1	1	1	<1	-	<0,1	<0,1	<0,1	29	32	69	-	-	-	102
Monténégro	-	-	-	-	-	-	-	-	-	-	-	-	-	-	-	-
Mozambique	11,1	1 600	1 400	1 800	810	180	4,7	2,8	6,6	52	30	41	38	740	2 000	91
Myanmar	0,6	200	170	220	63	-	0,1	<0,1	0,1	-	32	-	-	-	-	-
Namibie	13,3	220	190	250	120	18	3,2	2,2	4,1	62 x	65 x	82 x	74 x	76	130	100 x

TABLEAU 4 | VIH/SIDA >>

Pays et zones	Prévalence du VIH chez l'adulte (%) 2012	Personnes de tout âge vivant avec le VIH (milliers) 2012			Transmission mère-enfant	Infections pédiatriques	Prévention chez les jeunes (âgés de 15 à 24 ans)							Orphelins				
							Femmes vivant avec le VIH (milliers) 2012	Enfants vivant avec le VIH (milliers) 2012	Prévalence du VIH chez les jeunes (%) 2012			Connaissances d'ensemble sur le VIH (%) 2008-2012*		Utilisation de préservatifs chez les jeunes ayant des partenaires multiples (%) 2008-2012*		Enfants rendus orphelins par le SIDA (milliers)	Enfants orphelins toutes causes confondues (milliers)	Taux de fréquentation scolaire des orphelins 2008-2012*
									total	hommes	femmes	hommes	femmes	hommes	femmes			
estimation	estimation	basse	haute	estimation	estimation													
Nauru	-	-	-	-	-	-	-	-	-	10 x	13 x	17 x,p	8 x,p	-	-	-		
Népal	0,3	49	39	65	14	-	<0,1	<0,1	<0,1	34	26	45	-	-	-	72 p		
Nicaragua	0,3	10	7	15	3	-	0,2	0,3	0,2	-	-	-	-	-	-	-		
Niger	0,5	46	39	56	20	-	0,1	<0,1	0,1	16 x	13 x	-	-	-	-	67 x		
Nigéria	3,1	3 400	3 100	3 800	1 700	430	1,0	0,7	1,3	-	23	-	47	2 200	11 500	100		
Nioué	-	-	-	-	-	-	-	-	-	-	-	-	-	-	-	-		
Norvège	-	-	4	6	-	-	-	-	-	-	-	-	-	-	-	-		
Nouvelle-Zélande	-	-	2	4	-	-	-	-	-	-	-	-	-	-	-	-		
Oman	-	-	3	6	-	-	-	-	-	-	-	-	-	-	-	-		
Ouganda	7,2	1 500	1 400	1 800	780	190	3,1	2,3	4,0	40	38	47	-	1 000	2 700	87		
Ouzbékistan	0,1	30	23	40	7	-	<0,1	<0,1	<0,1	-	31 x	-	-	-	-	-		
Pakistan	<0,1	87	50	160	24	-	<0,1	<0,1	<0,1	-	3 x	-	-	-	-	-		
Palaos	-	-	-	-	-	-	-	-	-	-	-	-	-	-	-	-		
Panama	0,7	17	12	22	5	-	0,3	0,4	0,3	-	-	-	-	-	-	-		
Papouasie-Nouvelle-Guinée	0,5	25	20	31	12	3	<0,1	<0,1	0,1	-	-	-	-	13	320	-		
Paraguay	0,3	13	7	24	6	-	0,2	0,2	0,3	-	-	-	51	-	-	-		
Pays-Bas	-	-	20	34	-	-	-	-	-	-	-	-	-	-	-	-		
Pérou	0,4	76	36	230	23	-	0,2	0,2	0,2	-	19 x	-	38 x,p	-	-	-		
Philippines	<0,1	15	11	23	2	-	<0,1	<0,1	<0,1	-	21	-	-	-	-	-		
Pologne	-	-	25	46	-	-	-	-	-	-	-	-	-	-	-	-		
Portugal	-	-	38	62	-	-	-	-	-	-	-	-	-	-	-	-		
Qatar	-	-	-	-	-	-	-	-	-	-	-	-	-	-	-	-		
République arabe syrienne	-	-	-	-	-	-	-	-	-	-	7 x	-	-	-	-	-		
République centrafricaine	-	-	-	-	-	-	-	-	-	26 x	17 x	47	34	-	-	88		
République de Corée	-	-	12	20	-	-	-	-	-	-	-	-	-	-	-	-		
République de Moldova	0,7	19	15	23	7	-	0,2	0,2	0,2	39 y	42 y	-	-	-	-	-		
République démocratique du Congo	1,1	480	440	530	230	88	0,6	0,4	0,8	-	15	-	16	390	5 100	74		
République démocratique populaire lao	0,3	12	10	13	5	-	0,2	0,2	0,2	28	24	-	-	-	-	80		
République dominicaine	0,7	45	39	52	22	-	0,2	0,1	0,2	34 x	41 x	62 x	34 x	-	-	98		
République populaire démocratique de Corée	-	-	-	-	-	-	-	-	-	-	8	-	-	-	-	-		
République tchèque	-	-	2	2	-	-	-	-	-	-	-	-	-	-	-	-		
République-Unie de Tanzanie	5,1	1 500	1 300	1 600	730	230	2,7	1,8	3,6	43	48	41	34	1 200	3 100	95		
Roumanie	-	-	14	21	-	-	-	-	-	-	-	-	-	-	-	-		
Royaume-Uni	-	-	76	120	-	-	-	-	-	-	-	-	-	-	-	-		
Rwanda	2,9	210	190	230	100	27	1,1	1,0	1,3	47	53	-	-	120	590	91		
Saint-Kitts-et-Nevis	-	-	-	-	-	-	-	-	-	50	53	-	-	-	-	-		
Saint-Marin	-	-	-	-	-	-	-	-	-	-	-	-	-	-	-	-		

TABLEAU 4 | VIH/SIDA >>

Pays et zones	Prévalence du VIH chez l'adulte (%) 2012	Personnes de tout âge vivant avec le VIH (milliers) 2012				Transmission mère-enfant	Infections pédiatriques	Prévention chez les jeunes (âgés de 15 à 24 ans)						Orphelins					
								Femmes vivant avec le VIH (milliers) 2012	Enfants vivant avec le VIH (milliers) 2012	Prévalence du VIH chez les jeunes (%) 2012			Connaissances d'ensemble sur le VIH (%) 2008-2012*		Utilisation de préservatifs chez les jeunes ayant des partenaires multiples (%) 2008-2012*		Enfants rendus orphelins par le SIDA (milliers)	Enfants orphelins toutes causes confondues (milliers)	Taux de fréquentation scolaire des orphelins 2008-2012*
										total	hommes	femmes	hommes	femmes	hommes	femmes			
estimation	estimation	basse	haute	estimation	estimation	total	hommes	femmes	hommes	femmes	hommes	femmes	estimation	estimation	2008-2012*				
Saint-Siège	-	-	-	-	-	-	-	-	-	-	-	-	-	-	-	-			
Saint-Vincent-et-les Grenadines	-	-	-	-	-	-	-	-	-	-	-	-	-	-	-	-			
Sainte-Lucie	-	-	-	-	-	-	-	-	-	-	-	-	-	-	-	-			
Samoa	-	-	-	-	-	-	-	-	6	3	-	-	-	-	-	-			
Sao Tomé-et-Principe	1,0	1	1	2	<1	-	0,3	0,3	0,4	43	43	59	-	-	-	-			
Sénégal	0,5	43	35	52	24	-	0,2	0,1	0,3	31	29	-	-	-	-	97			
Serbie	-	-	2	6	-	-	-	-	-	48	54	63	65	-	-	-			
Seychelles	-	-	-	-	-	-	-	-	-	-	-	-	-	-	-	-			
Sierra Leone	1,5	58	42	82	31	6	0,6	0,3	1,0	-	23	-	12	26	370	88			
Singapour	-	-	3	5	-	-	-	-	-	-	-	-	-	-	-	-			
Slovaquie	-	-	<0,5	<1	-	-	-	-	-	-	-	-	-	-	-	-			
Slovénie	-	-	<0,5	<1	-	-	-	-	-	-	-	-	-	-	-	-			
Somalie	0,5	31	21	47	13	-	0,2	0,2	0,2	-	4 x	-	-	-	-	78 x			
Soudan	-	-	-	-	-	-	-	-	-	-	5	-	-	-	-	-			
Soudan du Sud	2,7	150	100	230	78	19	0,9	0,6	1,2	-	10	-	7	110	470	78			
Sri Lanka	<0,1	3	2	5	<1	-	<0,1	<0,1	<0,1	-	-	-	-	-	-	-			
Suède	-	-	7	13	-	-	-	-	-	-	-	-	-	-	-	-			
Suisse	-	-	16	27	-	-	-	-	-	-	-	-	-	-	-	-			
Suriname	1,1	4	4	4	2	-	0,5	0,4	0,7	-	42	-	39	-	-	-			
Swaziland	26,5	210	200	230	110	22	15,1	10,3	20	54	58	85	69	78	120	100			
Tadjikistan	0,3	12	7	24	4	-	0,1	0,1	0,1	13	14	-	-	-	-	-			
Tchad	2,7	210	180	270	100	34	0,9	0,6	1,1	-	10	-	57 p	170	960	117			
Thaïlande	1,1	440	400	480	200	-	0,3	0,3	0,3	-	46 x	-	-	-	-	93 x			
Timor-Leste	-	-	-	-	-	-	-	-	-	20	12	-	-	-	-	75			
Togo	2,9	130	110	150	65	17	0,7	0,5	0,9	42	33	54	39	90	360	86			
Tonga	-	-	-	-	-	-	-	-	-	-	-	-	-	-	-	-			
Trinité-et-Tobago	-	-	13	15	-	-	-	-	-	-	54 x	-	67 x	-	-	-			
Tunisie	<0,1	2	1	4	<1	-	<0,1	<0,1	<0,1	-	20	-	-	-	-	-			
Turkménistan	-	-	-	-	-	-	-	-	-	-	5 x	-	-	-	-	-			
Turquie	-	-	4	8	-	-	-	-	-	-	-	-	-	-	-	-			
Tuvalu	-	-	-	-	-	-	-	-	-	61 x	39 x	-	-	-	-	-			
Ukraine	0,9	230	190	270	95	-	0,4	0,4	0,5	43 x	45 x	64 x	63 x	-	-	-			
Uruguay	0,7	13	10	19	3	-	0,3	0,5	0,2	-	-	-	-	-	-	-			
Vanuatu	-	-	-	-	-	-	-	-	-	-	15 x	-	-	-	-	-			
Venezuela (République bolivarienne du)	0,6	110	74	160	38	-	0,3	0,3	0,3	-	-	-	-	-	-	-			
Viet Nam	0,4	260	70	490	71	-	0,2	0,2	0,1	-	51	-	-	-	-	-			
Yémen	0,1	19	9	47	8	-	0,1	0,1	0,1	-	2 x,y	-	-	-	-	-			
Zambie	12,7	1 100	1 000	1 200	490	160	4,1	3,5	4,6	41	38	43 x	42 x,p	670	1 400	92			
Zimbabwe	14,7	1 400	1 300	1 500	700	180	5,1	3,9	6,3	47	52	51	39 p	890	1 200	95			

Pays et zones	Prévalence du VIH chez l'adulte (%) 2012	Personnes de tout âge vivant avec le VIH (milliers) 2012			Transmission mère-enfant	Infections pédiatriques	Prévention chez les jeunes (âgés de 15 à 24 ans)						Orphelins			
					Femmes vivant avec le VIH (milliers) 2012	Enfants vivant avec le VIH (milliers) 2012	Prévalence du VIH chez les jeunes (%) 2012		Connaissances d'ensemble sur le VIH (%) 2008-2012*		Utilisation de préservatifs chez les jeunes ayant des partenaires multiples (%) 2008-2012*		Enfants rendus orphelins par le SIDA (milliers)	Enfants orphelins toutes causes confondues (milliers)	Taux de fréquentation scolaire des orphelins	
		estimation	estimation	basse	haute	estimation	estimation	total	hommes	femmes	hommes	femmes	hommes	femmes	estimation	estimation
DONNÉES CONSOLIDÉES'																
Afrique subsaharienne	4,5	25 100	23 500	26 700	12 900	3 000	1,9	1,2	2,4	39	28	-	35	15 100	56 000	91
Afrique de l'Est et australe	6,9	18 600	17 600	19 600	9 600	2 100	3,2	2,0	4,0	41	35	46	-	10 600	27 900	90
Afrique de l'Ouest et centrale	2,3	6 500	5 800	7 100	3 300	860	0,7	0,5	1,0	-	22	-	38	4 400	28 100	92
Moyen-Orient et Afrique du Nord	0,1	230	170	340	89	14	<0,1	<0,1	<0,1	-	10	-	-	100	5 500	-
Asie du Sud	<0,1	2 200	1 800	2 800	790	150	0,3	0,3	<0,1	34	19	33	17	610	40 800	72
Amérique latine et Caraïbes	0,5	1 700	1 400	2 200	550	56	0,2	0,2	0,2	-	-	-	-	830	7 800	-
Asie de l'Est et Pacifique	0,2	2 600	1 700	3 600	880	63	0,1	0,1	0,1	-	23 **	-	-	780	26 900	-
ECO/CEI	0,5	1 300	1 100	1 700	440	19	0,2	0,2	0,2	-	-	-	-	260	6 200	-
Pays les moins avancés	1,7	11 000	10 200	12 000	5 400	1 500	0,9	0,6	0,9	31	24	-	-	7 600	42 900	88
Monde	0,8	35 300	32 200	38 800	16 100	3 300	0,4	0,3	0,5	-	22 **	-	-	17 800	150 000	-

Pour la liste complète des pays et zones dans chaque région, sous-région et catégorie de pays, voir page 26.

DÉFINITIONS DES INDICATEURS

- Prévalence du VIH chez les adultes** – Pourcentage estimatif d'adultes (âgés de 15 à 49 ans) qui vivaient avec le VIH en 2012.
- Personnes vivant avec le VIH** – Nombre estimatif de personnes de tout âge qui vivaient avec le VIH en 2012.
- Femmes vivant avec le VIH** – Nombre estimatif de femmes (âgées de plus de 15 ans) qui vivaient avec le VIH en 2012.
- Enfants vivant avec le VIH** – Nombre estimatif d'enfants (âgés de 0 à 14 ans) qui vivaient avec le VIH en 2012.
- Prévalence du VIH chez les jeunes** – Pourcentage de jeunes hommes et femmes (âgés de 15 à 24 ans) qui vivaient avec le VIH en 2012.
- Connaissances d'ensemble sur le VIH** – Pourcentage d'hommes et de femmes jeunes (âgés de 15 à 24 ans) capables d'identifier correctement les deux principales façons de prévenir la transmission sexuelle du VIH (en utilisant des préservatifs et en limitant les rapports sexuels à un seul partenaire fidèle et non infecté) et de réfuter les deux idées fausses les plus répandues dans leur communauté sur la transmission du VIH, et qui savent également qu'une personne qui a l'air en bonne santé peut être séropositive au VIH.
- Utilisation de préservatifs chez les jeunes ayant des partenaires multiples** – Pourcentage de jeunes (âgés de 15 à 24 ans) ayant déclaré avoir eu plus d'un partenaire sexuel au cours des 12 derniers mois et qui affirment avoir utilisé un préservatif lors de leur dernier rapport sexuel, quel que soit le partenaire.
- Enfants rendus orphelins par le SIDA** – Nombre estimatif, pour 2012, d'enfants (âgés de 0 à 17 ans) dont un parent, ou les deux, sont morts du SIDA.
- Enfants orphelins toutes causes confondues** – Nombre estimatif, pour 2012, d'enfants (âgés de 0 à 17 ans) dont un parent, ou les deux, sont morts, toutes causes confondues.
- Taux de fréquentation scolaire des orphelins** – Pourcentage d'enfants (âgés de 10 à 14 ans) qui ont perdu leurs deux parents biologiques et qui fréquentent l'école au moment de l'enquête, par rapport aux enfants non orphelins du même âge qui vivent avec au moins un de leurs parents et qui fréquentent l'école.

SOURCES PRINCIPALES DES DONNÉES

- Estimation de la prévalence du VIH chez les adultes** – ONUSIDA, *Rapport sur l'épidémie de SIDA dans le monde*, 2013.
- Nombre estimatif de personnes vivant avec le VIH** – ONUSIDA, *Rapport sur l'épidémie de SIDA dans le monde*, 2013.
- Nombre estimatif de femmes vivant avec le VIH** – ONUSIDA, *Rapport sur l'épidémie de SIDA dans le monde*, 2013.
- Nombre estimatif d'enfants vivant avec le VIH** – ONUSIDA, *Rapport sur l'épidémie de SIDA dans le monde*, 2013.
- Prévalence du VIH chez les jeunes** – ONUSIDA, *Rapport sur l'épidémie de SIDA dans le monde*, 2013.
- Connaissances d'ensemble sur le VIH** – Enquêtes sur les indicateurs du SIDA (EIS), Enquêtes démographiques et sanitaires (EDS), Enquêtes en grappes à indicateurs multiples (MICS) et autres enquêtes nationales sur les ménages; Base de données sur les indicateurs d'enquêtes sur le VIH/SIDA, <www.measuredhs.com/hivdata>.
- Utilisation de préservatifs chez les jeunes ayant des partenaires multiples** – EIS, EDS, MICS et autres enquêtes nationales sur les ménages; et Base de données sur les indicateurs d'enquêtes sur le VIH/SIDA, <www.measuredhs.com/hivdata>.
- Enfants rendus orphelins par le SIDA** – ONUSIDA, *Rapport sur l'épidémie de SIDA dans le monde*, 2013.
- Enfants orphelins, toutes causes confondues** – ONUSIDA, *Rapport sur l'épidémie de SIDA dans le monde*, 2013.
- Taux de fréquentation scolaire des orphelins** – EIS, EDS, MICS et autres enquêtes nationales sur les ménages; et Base de données sur les indicateurs d'enquêtes sur le VIH/SIDA, <www.measuredhs.com/hivdata>.

NOTES

- Données non disponibles.
- x Les données portent sur des années ou des périodes autres que celles indiquées dans la colonne de tête. Ces données ne sont pas prises en compte dans le calcul des moyennes régionales et mondiales, sauf les données 2005-2006 d'Inde. Les estimations pour les années antérieures à 2000 ne figurent pas ici.
- y Les données diffèrent de la définition standard ou ne se rapportent qu'à une partie du pays. Ces données sont prises en compte dans le calcul des moyennes régionales et mondiales.
- p Fondé sur de petits dénominateurs (généralement 25-49 cas non pondérés).
- * Données se rapportant à l'année la plus récente pour laquelle on dispose de données pendant la période indiquée en tête de colonne.
- ** À l'exclusion de la Chine.

TABLEAU 5 | ÉDUCATION

Pays et zones	Taux d'alphabétisation des jeunes (15-24 ans) (%) 2008-2012*		Nombre pour 100 personnes 2012		Participation à l'école pré-primaire		Participation à l'école primaire								Participation à l'école secondaire			
					Taux brut de scolarisation (%)		Taux brut de scolarisation (%)		Taux net de scolarisation (%)		Taux net de fréquentation (%)		Taux de survie en dernière année d'école primaire (%)		Taux net de scolarisation (%)		Taux net de scolarisation (%)	
	hommes	femmes	téléphones portables	utilisation d'Internet	garçons	filles	2008-2012*		2008-2011*		2008-2012*		2008-2011*	2008-2012*	2008-2011*		2008-2012*	
							garçons	filles	garçons	filles	garçons	filles	garçons	filles	données admin.	données de l'enquête	garçons	filles
Afghanistan	-	-	54	5	-	-	114	81	-	-	63	46	-	84	-	-	43	21
Afrique du Sud	98	99	135	41	65	65	104	100	90	91	-	-	-	-	-	-	-	-
Albanie	99	99	108	55	58	57	-	-	-	-	90	91	98	100	-	-	84	82
Algérie	94 x	89 x	103	15	74	75	112	106	98	97	97 x	96 x	95	93 x	-	-	57 x	65 x
Allemagne	-	-	131	84	114	113	103	102	-	-	-	-	96	-	-	-	-	-
Andorre	-	-	74	86	103	99	-	-	-	-	-	-	-	-	72	74	-	-
Angola	80	66	49	17	103	105	137	112	93	78	77	75	32	83 x	15	12	21	17
Antigua-et-Barbuda	-	-	199	84	77	84	102	95	87	85	-	-	-	-	85	85	-	-
Arabie saoudite	99	97	185	54	-	-	106	106	97	97	-	-	-	-	-	-	-	-
Argentine	99	99	143	56	74	76	119	117	-	-	99	99	95	-	80	88	87 y	91 y
Arménie	100	100	107	39	41	47	101	104	-	-	97	97	96	100 x	85	88	67	76
Australie	-	-	106	82	79	78	105	105	97	98	-	-	-	-	85	86	-	-
Autriche	-	-	161	81	100	100	99	98	-	-	-	-	99	-	-	-	-	-
Azerbaïdjan	100	100	107	54	27	26	96	95	88	86	74 x	72 x	97	100 x	87	85	83 x	82 x
Bahamas	-	-	72	72	-	-	113	115	-	-	-	-	89	-	82	88	-	-
Bahreïn	99	98	156	88	-	-	-	-	-	-	86 x	87 x	98	99 x	-	-	77 x	85 x
Bangladesh	77	80	64	6	27	26	-	-	-	-	77	81	66	94 x	43	51	43	47
Barbade	-	-	126	73	105	103	126	125	-	-	-	-	93	-	83	95	-	-
Bélarus	100	100	112	47	104	101	98	98	-	-	93	90	98	100	-	-	87	92
Belgique	-	-	119	82	120	119	104	104	99	99	-	-	97	-	-	-	-	-
Belize	-	-	51	25	47	47	126	116	-	-	94	95	91	97	-	-	50	61
Bénin	55 x	31 x	90	4	20	20	137	120	-	-	72 y	68 y	56	89 x	-	-	49 y	40 y
Bhoutan	80 x	68 x	75	25	5	5	111	112	88	91	91	93	95	94	50	57	54	56
Bolivie (État plurinational de)	100	99	93	34	45	46	101	99	91	91	97	97	85	96	70	70	78	75
Bosnie-Herzégovine	100	100	90	65	18	17	90	91	89	91	98	98	81	100	-	-	90	93
Botswana	93	97	150	12	19	19	112	108	87	88	86 x	88 x	93	-	57	66	36 x	44 x
Brésil	97	98	125	50	-	-	-	-	-	-	95 x	95 x	-	88 x	-	-	74 x	80 x
Brunéï Darussalam	100	100	114	60	87	89	104	106	-	-	-	-	97	-	98	100	-	-
Bulgarie	98	98	146	55	80	79	103	102	99	100	-	-	97	-	84	82	-	-
Burkina Faso	47 x	33 x	57	4	3	3	82	76	65	61	54	50	69	89 x	19	16	21	17
Burundi	90	88	26	1	7	7	164	165	-	-	73	74	51	82 x	20	17	12	11
Cabo Verde	98	99	84	35	75	74	114	105	95	92	-	-	89	-	-	-	-	-
Cambodge	88	86	132	5	13	14	129	122	-	-	85 y	83 y	61	92 x	39	36	46	45
Cameroun	85	76	64	6	30	30	128	111	100	87	87	82	57	87 x	44	39	53	49
Canada	-	-	76	87	73	72	100	100	-	-	-	-	-	-	-	-	-	-
Chili	99	99	138	61	114	110	103	100	93	93	-	-	98	-	83	87	-	-
Chine	100	100	81	42	61	62	111	115	100 z	100 z	-	-	99 z	-	-	-	-	-
Chypre	100	100	98	61	79	79	102	102	99	99	-	-	-	-	88	90	-	-
Colombie	98	99	103	49	49	49	114	110	90	90	90	92	87	95	73	79	73	79
Comores	86	86	32	6	22	21	106	90	-	-	31 x	31 x	-	19 x	-	-	10 x	11 x

Pays et zones	Taux d'alphabétisation des jeunes (15-24 ans) (%) 2008-2012*		Nombre pour 100 personnes 2012		Participation à l'école pré-primaire		Participation à l'école primaire								Participation à l'école secondaire						
					Taux brut de scolarisation (%)		Taux brut de scolarisation (%) 2008-2012*		Taux net de scolarisation (%)		Taux net de scolarisation (%) 2008-2011*		Taux net de fréquentation (%)		Taux de survie en dernière année d'école primaire (%)		Taux net de scolarisation (%)		Taux net de scolarisation (%) 2008-2012*		
	hommes	femmes	téléphones portables	utilisation d'Internet	garçons	filles	garçons	filles	garçons	filles	garçons	filles	garçons	filles	données admin.	données de l'enquête	garçons	filles	garçons	filles	
	Congo	-	-	101	6	13	13	119	113	95	90	86 x	87 x	-	93 x	-	-	39 x	40 x		
Costa Rica	98	99	128	48	73	73	108	107	-	-	96	96	91	-	-	-	59 x	65 x			
Côte d'Ivoire	72	63	96	2	4	4	96	80	67	56	72 y	64 y	61	90 x	-	-	33 y	25 y			
Croatie	100	100	113	63	62	61	93	93	95	97	-	-	99	-	-	88	94	-	-		
Cuba	100	100	15	26	104	104	102	100	98	98	-	-	95	-	-	87	87	-	-		
Danemark	-	-	118	93	101	98	99	99	95	97	-	-	99	-	-	88	91	-	-		
Djibouti	-	-	23	8	4	4	62	56	55	49	67 x	66 x	64	92 x	28	20	45 x	37 x			
Dominique	-	-	162	55	105	116	119	118	-	-	-	-	91	-	-	80	89	-	-		
Égypte	92	86	115	44	27	25	105	99	-	-	89 y	87 y	99	99	-	-	70	70			
El Salvador	96	96	138	26	63	64	117	112	96	96	-	-	84	-	-	59	61	-	-		
Émirats arabes unis	94 x	97 x	170	85	-	-	-	-	-	-	-	-	84	-	-	-	-	-	-		
Équateur	99	99	111	35	149	152	121	120	-	-	96 y	96 y	92	-	-	73	75	78 y	80 y		
Érythrée	93	88	5	1	15	15	51	42	40	34	69 x	64 x	69	-	-	32	25	23 x	21 x		
Espagne	100	100	108	72	127	127	105	104	100	100	-	-	98	-	-	94	96	-	-		
Estonie	100	100	155	79	88	87	99	98	98	97	-	-	98	-	-	91	93	-	-		
État de Palestine	99	99	71	-	41	41	92	92	90	90	91 x	92 x	96	-	-	77	85	-	-		
États-Unis	-	-	98	81	68	70	102	101	95	96	-	-	-	-	-	89	90	-	-		
Éthiopie	63 x	47 x	24	1	6	5	111	101	90	84	64	65	41	84 x	-	-	16	16			
ex-République yougoslave de Macédoine	99	99	108	63	25	26	89	91	97	99	99	98	-	99	-	-	84	81			
Fédération de Russie	100	100	184	53	91	89	99	99	95	96	-	-	96	-	-	-	-	-	-		
Fidji	-	-	98	34	17	19	105	105	-	-	-	-	91	-	-	81	88	-	-		
Finlande	-	-	173	91	69	69	99	99	98	98	-	-	100	-	-	93	94	-	-		
France	-	-	98	83	109	108	110	109	-	-	-	-	-	-	-	98	100	-	-		
Gabon	99	97	187	9	41	43	184	179	-	-	87 y	87 y	-	-	-	-	50 y	58 y			
Gambie	73	64	84	12	30	31	79	82	68	71	61	64	63	95	-	-	34	34			
Géorgie	100	100	109	46	-	-	105	108	-	-	95	96	96	98 x	-	-	85	88			
Ghana	88	83	100	17	112	116	107	107	84	85	72	74	72	100	48	44	40	44			
Grèce	99	99	117	56	74	75	101	101	99	99	-	-	-	-	98	98	-	-			
Grenade	-	-	122	42	95	102	105	102	96	99	-	-	-	-	-	-	-	-			
Guatemala	89	86	137	16	66	67	118	114	99	97	-	-	68	-	48	44	-	-			
Guinée	38	22	46	1	17	17	105	91	89	78	55 x	48 x	59	96 x	40	26	27 x	17 x			
Guinée-Bissau	79	67	69	3	7	7	127	119	77	73	69	65	-	79	-	-	27	20			
Guinée équatoriale	98	98	68	14	74	74	88	86	59	59	61 x	60 x	55	-	-	-	23 x	22 x			
Guyana	92	94	72	34	84	88	85	89	81	85	94	96	83	100	71	81	70	79			
Haïti	74 x	70 x	59	11	-	-	-	-	-	-	77 y	78 y	-	85 x	-	-	22 y	29 y			
Honduras	95	97	93	18	44	45	114	114	97	98	93 y	93 y	75	-	-	-	43 y	52 y			
Hongrie	99	99	116	72	88	87	101	101	97	98	-	-	98	-	92	92	-	-			
Îles Cook	-	-	-	-	180	181	110	113	-	-	-	-	-	-	72	84	-	-			
Îles Marshall	-	-	-	10	45	47	102	101	-	-	-	-	83	-	-	-	-	-			
Îles Salomon	-	-	53	7	49	50	146	144	88	87	63 x,y	69 x,y	-	-	44	42	29 x,y	30 x,y			
Inde	88 x	74 x	69	13	54	56	112	112	99	99	85 x	81 x	-	95 x	-	-	59 x	49 x			

TABLEAU 5 | ÉDUCATION >>

Pays et zones	Taux d'alphabétisation des jeunes (15-24 ans) (%) 2008-2012*		Nombre pour 100 personnes 2012		Participation à l'école pré-primaire		Participation à l'école primaire								Participation à l'école secondaire			
					Taux brut de scolarisation (%)		Taux brut de scolarisation (%)		Taux net de scolarisation (%)		Taux net de scolarisation (%)		Taux net de fréquentation (%)		Taux de survie en dernière année d'école primaire (%)		Taux net de scolarisation (%)	
	hommes	femmes	téléphones portables	utilisation d'Internet	garçons	filles	2008-2012*		2008-2011*		2008-2012*		2008-2011*	2008-2012*	2008-2011*		2008-2012*	
							garçons	filles	garçons	filles	garçons	filles	garçons	filles	données admin.	données de l'enquête	garçons	filles
Indonésie	99	99	115	15	45	46	117	119	98	100	92 y	90 y	88	-	74	74	57 x,y	59 x,y
Iran (République islamique d')	99	99	77	26	41	45	108	107	-	-	96	97	98	97	82	80	-	-
Iraq	84	81	79	7	-	-	-	-	-	-	93	87	-	96	-	-	53	45
Irlande	-	-	107	79	68	66	108	107	-	-	-	-	-	-	98	100	-	-
Islande	-	-	105	96	98	96	99	99	99	99	-	-	98	-	88	89	-	-
Israël	-	-	120	73	98	97	104	105	97	98	-	-	99	-	97	100	-	-
Italie	100	100	159	58	100	96	102	101	100	99	-	-	100	-	94	94	-	-
Jamaïque	93	98	97	47	113	113	91	87	83	81	97 x	98 x	95	99 x	80	87	89 x	93 x
Japon	-	-	109	79	-	-	103	103	-	-	-	-	100	-	99	100	-	-
Jordanie	99	99	139	41	33	31	92	92	91	91	99 x	99 x	-	-	83	88	85 x	89 x
Kazakhstan	100	100	175	53	48	47	111	111	99	100	99	99	100	100	90	89	96	96
Kenya	83 x	82 x	72	32	52	52	115	112	84	85	72	75	-	96	52	48	40	42
Kirghizistan	100	100	125	22	21	21	102	100	96	96	91 x	93 x	95	99 x	81	80	88 x	91 x
Kiribati	-	-	16	11	-	-	111	115	-	-	83 y	85 y	-	-	-	-	55 y	63 y
Koweït	99	99	191	79	81	83	104	107	97	100	-	-	96	-	86	93	-	-
Lesotho	74	92	59	5	-	-	105	101	74	76	87	91	66	84 x	-	-	26	40
Lettonie	100	100	103	74	87	84	100	100	95	96	-	-	93	-	83	83	-	-
Liban	98 x	99 x	93	61	83	82	109	106	97	97	98	98	90	93 x	72	80	77	85
Libéria	63 x	37 x	56	4	-	-	108	98	42	40	32 x	28 x	68	-	-	-	14 x	14 x
Libye	100	100	148	20	-	-	-	-	-	-	-	-	-	-	-	-	-	-
Liechtenstein	-	-	104	89	97	93	105	105	-	-	-	-	79	-	99	86	-	-
Lituanie	100	100	152	68	74	72	95	93	94	93	-	-	96	-	91	91	-	-
Luxembourg	-	-	145	92	90	89	96	98	94	96	-	-	-	-	85	88	-	-
Madagascar	66	64	39	2	9	9	150	147	-	-	78	80	40	89	23	24	27	28
Malaisie	98	98	141	66	66	71	-	-	-	-	-	-	99	-	66	71	-	-
Malawi	74	70	28	4	-	-	139	144	-	-	84	86	51	81 x	30	29	10	10
Maldives	99 x	99 x	173	39	113	117	105	103	94	95	82	84	-	99	-	-	52	63
Mali	56	39	90	2	3	3	87	76	72	63	60	55	75	90	36	25	36	23
Malte	97 x	99 x	129	70	119	115	101	101	93	94	-	-	80	-	82	80	-	-
Maroc	89	74	120	55	73	53	117	110	97	96	91 x	88 x	88	-	-	-	39 x	36 x
Maurice	96	98	113	41	102	102	-	-	-	-	-	-	97	-	-	-	-	-
Mauritanie	72	66	111	5	-	-	98	104	73	77	60	62	81	78	-	-	26	22
Mexique	98	99	87	38	102	104	113	112	99	100	97 x	97 x	95	-	71	74	-	-
Micronésie (États fédérés de)	-	-	25	26	-	-	-	-	-	-	-	-	-	-	-	-	-	-
Monaco	-	-	94	87	-	-	-	-	-	-	-	-	-	-	-	-	-	-
Mongolie	94	97	118	16	80	84	121	118	99	98	95	97	93	99	74	79	91	95
Monténégro	99	99	178	57	54	53	95	95	92	92	97 x	98 x	80	97 x	-	-	90 x	92 x
Mozambique	80	57	33	5	-	-	116	105	92	88	77 y	77 y	31	60	18	17	25 y	22 y
Myanmar	96	96	11	1	10	10	126	126	-	-	90	91	75	93	49	52	58	59

Pays et zones	Taux d'alphabétisation des jeunes (15-24 ans) (%) 2008-2012*		Nombre pour 100 personnes 2012		Participation à l'école pré-primaire		Participation à l'école primaire								Participation à l'école secondaire			
					Taux brut de scolarisation (%)		Taux brut de scolarisation (%)		Taux net de scolarisation (%)		Taux net de scolarisation (%)		Taux net de fréquentation (%)		Taux de survie en dernière année d'école primaire (%)		Taux net de scolarisation (%)	
	hommes	femmes	téléphones portables	utilisation d'Internet	garçons	filles	2008-2012*		2008-2011*		2008-2012*		2008-2011*	2008-2012*	2008-2011*		2008-2012*	
							garçons	filles	garçons	filles	garçons	filles	garçons	filles	données admin.	données de l'enquête	garçons	filles
Namibie	83 x	91 x	103	13	-	-	108	106	84	88	91 x	93 x	84	89 x	-	-	47 x	62 x
Nauru	-	-	66	-	96	93	90	96	-	-	83 x,y	94 x,y	-	-	-	-	52 x,y	69 x,y
Népal	89	77	53	11	-	-	-	-	-	-	96	91	-	95 x	-	-	74	66
Nicaragua	85 x	89 x	90	14	55	56	119	116	93	95	71 y	70 y	-	56 x	43	49	35 x	47 x
Niger	52 x	23 x	32	1	6	6	77	64	70	57	44 x	31 x	69	88 x	14	10	13 x	8 x
Nigéria	76	58	68	33	14	14	87	79	60	55	72	68	80	97	-	-	54	54
Nioué	-	-	-	82	-	-	-	-	-	-	-	-	-	-	-	-	-	-
Norvège	-	-	116	95	100	98	99	99	99	99	-	-	99	-	94	94	-	-
Nouvelle-Zélande	-	-	110	90	91	95	101	101	99	100	-	-	-	-	94	95	-	-
Oman	97	98	182	60	54	53	105	103	98	97	-	-	-	-	94	94	-	-
Ouganda	90	85	46	15	14	14	112	114	93	95	81	81	25	72 x	-	-	16	19
Ouzbékistan	100	100	72	37	26	26	96	93	94	91	96 x	96 x	98	100 x	-	-	91 x	90 x
Pakistan	79	61	67	10	-	-	101	83	79	65	70 x	62 x	52	-	40	29	35 x	29 x
Palaos	-	-	83	-	-	-	-	-	-	-	-	-	-	-	-	-	-	-
Panama	98	97	187	45	66	67	109	106	98	97	-	-	94	-	65	71	-	-
Papouasie-Nouvelle-Guinée	67	75	38	2	101	99	63	57	-	-	-	-	-	-	-	-	-	-
Paraguay	99	99	102	27	35	36	100	96	84	84	87	89	83	-	59	63	81 x	80 x
Pays-Bas	-	-	118	93	93	93	108	107	-	-	-	-	-	-	87	88	-	-
Pérou	98 x	97 x	99	38	78	78	106	105	97	97	96	96	82	95	77	78	81 y	82 y
Philippines	97	98	107	36	51	52	107	105	88	90	88 x	89 x	76	90 x	56	67	55 x	70 x
Pologne	100	100	133	65	71	72	99	98	97	97	-	-	99	-	90	92	-	-
Portugal	100	100	115	64	83	83	113	110	99	100	-	-	-	-	-	-	-	-
Qatar	96	98	134	88	56	58	106	104	95	95	-	-	-	-	87	96	-	-
République arabe syrienne	96	94	61	24	11	11	122	121	99	100	87 x	86 x	96	100 x	68	68	63 x	63 x
République centrafricaine	72	59	23	3	6	6	109	79	78	60	78	68	46	81	18	10	23	15
République de Corée	-	-	110	84	118	119	106	105	99	98	-	-	99	-	96	95	-	-
République de Moldova	100	100	116	43	77	77	94	93	91	90	84 x	85 x	95	100 x	77	78	82 x	85 x
République démocratique du Congo	79 x	53 x	28	2	4	4	103	89	-	-	78	72	54	75	-	-	35	28
République démocratique populaire lao	89 x	79 x	102	11	23	24	130	122	98	96	85	85	68	95	43	39	45	45
République dominicaine	96	98	89	45	37	38	112	102	93	91	96 y	97 y	75	78 x	58	67	51 y	65 y
République populaire démocratique de Corée	100	100	7	-	-	-	-	-	-	-	99	99	-	-	-	-	98	98
République tchèque	-	-	123	75	112	109	105	105	-	-	-	-	99	-	-	-	-	-
République-Unie de Tanzanie	76	73	57	13	35	34	92	95	98	98	79	82	81	91 x	-	-	26	24
Roumanie	97	97	106	50	79	79	96	95	88	87	-	-	97	-	82	83	-	-
Royaume-Uni	-	-	131	87	82	85	107	107	100	100	-	-	-	-	97	100	-	-
Rwanda	77	78	50	8	11	12	140	143	-	-	86	89	37	76 x	-	-	15	16

TABLEAU 5 | ÉDUCATION >>

Pays et zones	Taux d'alphabétisation des jeunes (15-24 ans) (%) 2008-2012*		Nombre pour 100 personnes 2012		Participation à l'école pré-primaire		Participation à l'école primaire								Participation à l'école secondaire			
					Taux brut de scolarisation (%)		Taux brut de scolarisation (%)		Taux net de scolarisation (%)		Taux net de fréquentation (%)		Taux de survie en dernière année d'école primaire (%)		Taux net de scolarisation (%)		Taux net de scolarisation (%)	
	hommes	femmes	téléphones portables	utilisation d'Internet	garçons	filles	2008-2012*		2008-2011*		2008-2012*		2008-2011*	2008-2012*	2008-2011*		2008-2012*	
							garçons	filles	garçons	filles	garçons	filles	garçons	filles	données admin.	données de l'enquête	garçons	filles
Saint-Kitts-et-Nevis	-	-	156	79	88	103	89	91	86	89	-	-	74	-	84	88	-	-
Saint-Marin	-	-	113	51	104	113	92	91	91	93	-	-	94	-	-	-	-	-
Saint-Siège	-	-	-	-	-	-	-	-	-	-	-	-	-	-	-	-	-	-
Saint-Vincent-et-les Grenadines	-	-	124	48	79	80	109	101	-	-	-	-	-	-	84	86	-	-
Sainte-Lucie	-	-	128	49	60	59	94	92	88	88	-	-	92	-	85	85	-	-
Samoa	99	100	-	13	41	46	103	107	91	96	88 y	89 y	77	-	71	82	51 y	70 y
Sao Tomé-et-Principe	83	77	71	22	60	63	136	132	-	-	86	85	66	84	-	-	30	31
Sénégal	74	56	88	19	13	15	83	89	77	81	60	63	59	93 x	-	-	35	32
Serbie	99	99	93	48	53	53	95	95	95	94	98	99	98	99	90	91	88	90
Seychelles	99	99	159	47	103	94	113	113	-	-	-	-	94	-	-	-	-	-
Sierra Leone	70	52	36	1	7	7	129	120	-	-	73	76	-	93	-	-	40	33
Singapour	100	100	153	74	-	-	-	-	-	-	-	-	99	-	-	-	-	-
Slovaquie	-	-	111	80	92	89	101	100	-	-	-	-	98	-	-	-	-	-
Slovénie	100	100	110	70	95	91	99	99	98	98	-	-	99	-	92	93	-	-
Somalie	-	-	7	1	-	-	-	-	-	-	18 x	15 x	-	85 x	-	-	12 x	8 x
Soudan	-	-	60	21	-	-	-	-	-	-	78	72	-	82	-	-	33	30
Soudan du Sud	-	-	19	-	-	-	-	-	-	-	32	25	-	65	-	-	8	4
Sri Lanka	98	99	96	18	84	85	98	97	93	93	98 x	98 x	97	-	86	91	-	-
Suède	-	-	123	94	95	95	101	100	100	99	-	-	96	-	93	93	-	-
Suisse	-	-	135	85	100	101	104	103	99	100	-	-	-	-	83	81	-	-
Suriname	98	99	183	35	89	89	118	112	92	93	95	96	90	96	52	63	53	66
Swaziland	92	95	66	21	26	26	121	109	-	-	96	97	67	93	32	38	42	52
Tadjikistan	100	100	92	15	10	8	102	98	100	96	99 x,y	96 x,y	99	100 x	91	81	82 x,y	70 x,y
Tchad	54	42	35	2	2	2	115	86	-	-	55	48	49	89	-	-	22	12
Thaïlande	98 x	98 x	120	27	101	100	91	90	90	89	98 x	98 x	-	99 x	70	78	77 x	83 x
Timor-Leste	80	79	52	1	-	-	126	122	91	91	71	73	84	91	37	41	43	48
Togo	87	73	56	4	11	11	146	133	-	-	91	87	52	90	-	-	51	40
Tonga	99 x	100 x	53	35	-	-	-	-	-	-	-	-	-	-	-	-	-	-
Trinité-et-Tobago	100	100	139	60	-	-	107	103	98	97	98 x	98 x	89	98 x	-	-	84 x	90 x
Tunisie	98	96	120	41	-	-	112	108	-	-	98	98	95	97	-	-	69	77
Turkménistan	100	100	76	7	-	-	-	-	-	-	99 x	99 x	-	100 x	-	-	84 x	84 x
Turquie	99	98	91	45	27	26	105	104	100	98	94 y	92 y	99	95 x	81	76	52 x	43 x
Tuvalu	-	-	28	35	-	-	-	-	-	-	97 x,y	99 x,y	-	-	-	-	35 x,y	47 x,y
Ukraine	100	100	132	34	100	97	99	100	92	93	70 x	76 x	98	100 x	85	85	85 x	85 x
Uruguay	98	99	147	55	89	89	114	110	-	-	-	-	95	-	68	76	-	-
Vanuatu	94	95	54	11	58	59	120	114	-	-	80 x	82 x	71	88 x	46	49	38 x	36 x
Venezuela (République bolivarienne du)	98	99	102	44	72	77	104	101	95	95	91 x	93 x	95	82 x	69	77	30 x	43 x
Viet Nam	97	97	149	39	77	69	109	103	-	-	98	98	94	99	-	-	78	84
Yémen	96	76	54	17	1	1	100	81	83	70	75 x	64 x	76	73 x	48	31	49 x	27 x

Pays et zones	Taux d'alphabétisation des jeunes (15-24 ans) (%) 2008-2012*		Nombre pour 100 personnes 2012		Participation à l'école pré-primaire		Participation à l'école primaire								Participation à l'école secondaire					
					Taux brut de scolarisation (%)		Taux brut de scolarisation (%) 2008-2012*		Taux net de scolarisation (%) 2008-2011*		Taux net de fréquentation (%) 2008-2012*		Taux de survie en dernière année d'école primaire (%)		Taux net de scolarisation (%) 2008-2011*		Taux net de scolarisation (%) 2008-2012*			
	hommes	femmes	téléphones portables	utilisation d'Internet	garçons	filles	garçons	filles	garçons	filles	garçons	filles	garçons	filles	donnés admin.	données de l'enquête	garçons	filles	garçons	filles
	Zambie	70 x	58 x	76	13	-	-	118	117	96	98	81 x	82 x	53	87 x	-	-	38 x	36 x	
Zimbabwe	-	-	97	17	-	-	-	-	-	-	87	89	-	82	-	-	48	49		

DONNÉES CONSOLIDÉES*

Afrique subsaharienne	76	64	59	15	18	18	104	96	79	75	73	71	57	87	-	-	34	32
Afrique de l'Est et australe	78	71	55	14	22	22	113	108	89	86	74	75	49	-	32	29	23	23
Afrique de l'Ouest et centrale	73	56	63	16	14	14	97	87	70	66	72	68	66	90	-	-	43	40
Moyen-Orient et Afrique du Nord	95	89	101	33	26	24	104	96	92	88	89	86	88	94	69	64	-	-
Asie du Sud	86	74	68	12	49	50	111	109	94	91	84	80	63	94	54	46	57	48
Asie de l'Est et Pacifique	99	99	90	38	60	61	111	113	97	97	92 **	91 **	89	-	71	73	64 **	66 **
Amérique latine et Caraïbes	97	97	110	43	73	73	114	111	95	96	93	94	84	-	74	78	73	78
ECO/CEI	100	99	134	46	59	58	100	100	96	95	91	91	98	-	85	83	-	-
Pays les moins avancés	76	67	48	7	15	15	109	103	83	79	75	73	57	-	36	30	34	32
Monde	92	87	89	35	50	50	108	106	92	90	83 **	81 **	75	-	64	61	55 **	51 **

Pour la liste complète des pays et zones dans chaque région, sous-région et catégorie de pays, voir page 26.

DÉFINITIONS DES INDICATEURS

Taux d'alphabétisation des jeunes – Pourcentage de la population âgée de 15 à 24 ans et capable de lire et écrire, tout en le comprenant, un petit texte simple sur sa vie de tous les jours.

Téléphones portables – Nombre d'abonnements actifs à un service de téléphonie mobile, y compris le nombre de cartes SIM prépayées actives au cours des trois mois précédents.

Utilisation d'Internet – Le nombre estimatif d'utilisateurs d'Internet par rapport au total de la population, y compris ceux qui utilisent Internet à partir de n'importe quel appareil (y compris téléphones portables) au cours des 12 derniers mois.

Taux brut de scolarisation dans le pré-primaire – Nombre d'enfants inscrits dans l'enseignement pré-primaire indépendamment de leur âge, en pourcentage du nombre total d'enfants ayant l'âge officiel de fréquenter l'école pré-primaire.

Taux brut de scolarisation à l'école primaire – Nombre d'enfants inscrits à l'école primaire, indépendamment de leur âge, exprimé en pourcentage du nombre total d'enfants ayant l'âge officiel d'aller à l'école primaire.

Taux net de scolarisation à l'école primaire – Nombre d'enfants inscrits à l'école primaire ou secondaire ayant l'âge officiel de fréquenter l'école primaire, en pourcentage du nombre total d'enfants ayant l'âge officiel d'aller à l'école primaire. En raison de l'inclusion des enfants en âge de fréquenter l'école primaire inscrits à l'école secondaire, cet indicateur est parfois désigné comme étant le taux net ajusté de scolarisation dans l'enseignement primaire.

Taux net de fréquentation de l'école primaire – Nombre d'enfants fréquentant l'école primaire ou secondaire ayant l'âge officiel de fréquenter l'école primaire, exprimé en pourcentage du nombre total d'enfants ayant l'âge officiel d'aller à l'école primaire. En raison de l'inclusion des enfants en âge de fréquenter l'école primaire inscrits à l'école secondaire, cet indicateur est parfois désigné comme étant le taux net ajusté de fréquentation de l'école primaire.

Taux de survie en dernière année d'école primaire – Pourcentage d'enfants qui entrent en première année d'école primaire et qui atteindront la dernière année du cycle primaire.

Taux net de scolarisation à l'école secondaire – Nombre d'enfants inscrits à l'école secondaire ayant l'âge officiel de fréquenter l'école secondaire, exprimé en pourcentage du nombre total d'enfants ayant l'âge officiel de suivre des études secondaires. Le taux net de scolarisation à l'école secondaire n'inclut pas les enfants en âge de fréquenter l'école secondaire qui sont inscrits dans l'enseignement tertiaire en raison des difficultés liées à l'obtention d'informations et à l'enregistrement des âges à ce niveau.

Taux net de fréquentation de l'école secondaire – Nombre d'enfants fréquentant l'enseignement secondaire ou tertiaire ayant l'âge officiel de fréquenter l'école secondaire, exprimé en pourcentage du nombre total d'enfants ayant l'âge officiel de suivre des études secondaires. En raison de l'inclusion des enfants en âge de fréquenter l'école secondaire inscrits dans l'enseignement tertiaire, cet indicateur est parfois désigné comme étant le taux net ajusté de fréquentation de l'école secondaire.

Toutes les données se rapportent à la Classification internationale type de l'éducation (CITE) pour les enseignements primaire et secondaire et peuvent donc ne pas correspondre directement avec le système scolaire d'un pays spécifique.

SOURCES PRINCIPALES DES DONNÉES

Alphabétisation des jeunes – Institut de la statistique de l'UNESCO (ISU).

Utilisation du téléphone et d'Internet – Union internationale des télécommunications, Genève.

Scolarisation dans le pré-primaire, primaire et secondaire – ISU. Estimations extraites de données administratives provenant de Systèmes d'information sur la gestion des établissements d'enseignement avec estimations de l'ONU sur la population.

Fréquentation scolaire dans les enseignements primaire et le secondaire – Enquêtes démographiques et sanitaires (EDS), Enquêtes en grappes à indicateurs multiples (MICS) et autres enquêtes nationales sur les ménages.

Taux de survie en dernière année d'école primaire – Données administratives : ISU, données d'enquêtes : EDS et MICS et autres enquêtes nationales sur les ménages.

NOTES

- Données non disponibles.
- x Les données se rapportent à des années ou à des périodes autres que celles indiquées en tête de colonne. Ces données ne sont pas prises en compte dans le calcul des moyennes régionales ou mondiales à l'exception des données 2005-2006 de l'Inde et 2007 du Brésil, de l'Indonésie, du Tadjikistan et de l'Ukraine. Les estimations pour les années antérieures à 2000 ne sont pas affichées.
- y Les données diffèrent de la définition standard ou ne se rapportent qu'à une partie du pays. Ces données sont prises en compte dans le calcul des moyennes régionales et mondiales.
- z Données fournies par le Ministère chinois de l'éducation. Les données de l'ISU ne couvrent pas actuellement les taux nets de scolarisation de la Chine.
- * Données se rapportant à l'année la plus récente pour laquelle des données sont disponibles pour la période indiquée en tête de colonne.
- ** À l'exclusion de la Chine.

TABLEAU 6 INDICATEURS DÉMOGRAPHIQUES

Pays et zones	Population (milliers) 2012			Taux annuel de croissance démographique (%)		Taux brut de mortalité			Taux brut de natalité			Espérance de vie			Taux global de fécondité	Population urbanisée (%)	Taux annuel moyen de croissance de la population urbaine (%)	
	total	moins de 18 ans	moins de 5 ans	1990-2012	2012-2030 ^a	1970	1990	2012	1970	1990	2012	1970	1990	2012	2012	2012	1990-2012	2012-2030 ^a
Afghanistan	29 825	16 317	4 964	4,2	2,1	28	16	8	53	50	35	37	49	61	5,1	24	5,5	3,6
Afrique du Sud	52 386	18 347	5 525	1,6	0,6	14	8	13	38	29	21	53	62	56	2,4	62	2,4	1,2
Albanie	3 162	857	198	-0,4	0,3	8	6	7	34	25	13	67	72	77	1,8	55	1,4	1,6
Algérie	38 482	12 608	4 468	1,7	1,3	17	6	6	47	32	25	50	67	71	2,8	74	3,3	2,0
Allemagne	82 800	13 395	3 451	0,1	-0,2	12	11	11	14	10	8	71	75	81	1,4	74	0,2	0,0
Andorre	78	14	4	1,6	0,7	-	-	-	-	-	-	-	-	-	-	87	1,2	0,3
Angola	20 821	11 299	3 966	3,2	2,9	27	23	14	52	53	45	37	41	51	6,0	60	5,4	3,7
Antigua-et-Barbuda	89	27	7	1,7	0,9	7	7	6	30	19	17	66	71	76	2,1	30	0,9	1,6
Arabie saoudite	28 288	9 698	2 954	2,5	1,3	15	5	3	46	36	20	53	69	75	2,7	83	2,9	1,5
Argentine	41 087	12 089	3 436	1,0	0,7	9	8	8	23	22	17	66	72	76	2,2	93	1,3	0,8
Arménie	2 969	732	215	-0,8	0,0	6	8	9	23	22	14	70	68	74	1,7	64	-1,0	0,3
Australie	23 050	5 280	1 539	1,4	1,1	9	7	7	20	15	13	71	77	82	1,9	89	1,6	1,3
Autriche	8 464	1 517	402	0,4	0,3	13	11	9	15	12	9	70	75	81	1,5	68	0,6	0,7
Azerbaïdjan	9 309	2 556	768	1,2	0,7	9	8	7	29	27	18	65	65	71	1,9	54	1,2	1,2
Bahamas	372	100	29	1,7	1,0	6	5	6	26	24	15	66	71	75	1,9	84	1,9	1,2
Bahreïn	1 318	318	98	4,4	1,2	7	3	2	38	29	16	63	72	76	2,1	89	4,5	1,3
Bangladesh	154 695	56 867	15 074	1,7	1,0	19	10	6	47	35	20	48	60	70	2,2	29	3,4	2,7
Barbade	283	65	18	0,4	0,4	10	10	9	22	16	13	65	71	75	1,8	45	1,8	1,4
Bélarus	9 405	1 725	526	-0,4	-0,6	9	11	16	16	14	11	71	71	70	1,5	75	0,2	-0,2
Belgique	11 060	2 245	657	0,5	0,3	12	11	10	14	12	12	71	76	80	1,9	98	0,5	0,3
Belize	324	132	38	2,5	2,0	8	5	5	42	36	24	66	71	74	2,7	45	2,2	2,1
Bénin	10 051	4 989	1 631	3,2	2,4	24	14	10	47	46	37	42	54	59	4,9	46	4,4	3,6
Bhoutan	742	257	71	1,5	1,1	26	13	7	49	38	20	37	52	68	2,3	36	5,1	2,6
Bolivie (État plurinational de)	10 496	4 374	1 264	2,0	1,5	20	10	7	46	37	26	46	59	67	3,3	67	2,8	2,0
Bosnie-Herzégovine	3 834	790	158	-0,8	-0,2	7	10	10	23	15	9	66	67	76	1,3	49	0,2	0,8
Botswana	2 004	810	232	1,7	0,9	13	7	17	46	35	24	55	63	47	2,7	62	3,5	1,6
Brésil	198 656	58 867	14 563	1,3	0,6	10	7	6	35	24	15	59	66	74	1,8	85	1,9	0,9
Brunéï Darussalam	412	127	33	2,1	1,1	6	4	3	36	32	16	67	74	78	2,0	76	2,8	1,4
Bulgarie	7 278	1 188	345	-0,9	-0,9	9	13	16	16	12	10	71	71	73	1,5	74	-0,4	-0,4
Burkina Faso	16 460	8 642	2 932	2,8	2,7	25	17	11	47	47	41	39	49	56	5,7	27	5,9	5,0
Burundi	9 850	5 002	1 838	2,6	2,8	21	18	13	47	50	45	44	47	54	6,1	11	5,2	5,3
Cabo Verde	494	183	49	1,5	0,9	15	8	5	41	39	20	52	66	75	2,3	63	3,2	1,7
Cambodge	14 865	5 557	1 669	2,3	1,4	20	12	6	43	42	26	42	55	72	2,9	20	3,4	2,8
Cameroun	21 700	10 808	3 572	2,7	2,3	19	14	12	45	45	38	46	54	55	4,9	53	4,0	3,3
Canada	34 838	6 990	1 967	1,0	0,9	7	7	8	17	14	11	72	77	81	1,7	81	1,3	1,0
Chili	17 465	4 577	1 225	1,3	0,7	10	6	6	29	23	14	62	74	80	1,8	89	1,6	0,8
Chine	1 377 065	302 230	88 934	0,8	0,3	8	7	7	35	23	13	63	69	75	1,7	52	3,8	1,9
Chypre	1 129	242	65	1,8	0,8	7	7	7	19	19	12	73	77	80	1,5	71	2,0	1,1
Colombie	47 704	16 018	4 521	1,6	1,0	9	6	6	38	27	19	61	68	74	2,3	76	2,1	1,3
Comores	718	346	115	2,5	2,2	18	12	9	45	38	36	48	56	61	4,8	28	2,6	2,9

TABLEAU 6 INDICATEURS DÉMOGRAPHIQUES >>

Pays et zones	Population (milliers) 2012			Taux annuel de croissance démographique (%)		Taux brut de mortalité			Taux brut de natalité			Espérance de vie			Taux global de fécondité	Population urbanisée (%)	Taux annuel moyen de croissance de la population urbaine (%)	
	total	moins de 18 ans	moins de 5 ans	1990-2012	2012-2030 ^a	1970	1990	2012	1970	1990	2012	1970	1990	2012	2012	2012	1990-2012	2012-2030 ^a
	Congo	4 337	2 112	722	2,7	2,5	14	12	10	43	38	38	53	55	58	5,0	64	3,5
Costa Rica	4 805	1 403	361	2,0	1,0	7	4	4	33	27	15	67	76	80	1,8	65	3,2	1,6
Côte d'Ivoire	19 840	9 557	3 088	2,2	2,2	21	14	14	53	41	37	44	52	50	4,9	52	3,5	3,2
Croatie	4 307	799	223	-0,5	-0,4	10	11	12	15	12	10	68	72	77	1,5	58	-0,2	0,2
Cuba	11 271	2 298	532	0,3	-0,2	7	7	8	29	17	10	70	75	79	1,5	75	0,4	-0,1
Danemark	5 598	1 204	326	0,4	0,4	10	12	10	15	12	11	73	75	79	1,9	87	0,5	0,5
Djibouti	860	344	108	1,7	1,2	15	11	9	45	40	28	49	57	61	3,5	77	1,8	1,4
Dominique	72	22	6	0,0	0,4	-	-	-	-	-	-	-	-	-	-	67	0,0	0,7
Égypte	80 722	29 801	9 237	1,6	1,3	16	8	7	41	31	24	52	65	71	2,8	44	1,7	2,0
El Salvador	6 297	2 378	639	0,7	0,5	13	7	7	43	32	20	56	66	72	2,2	65	2,0	1,1
Émirats arabes unis	9 206	1 625	647	7,4	1,6	7	3	1	37	26	15	62	71	77	1,8	85	7,7	1,9
Équateur	15 492	5 568	1 594	1,9	1,3	12	6	5	41	30	21	58	69	76	2,6	68	2,9	1,9
Érythrée	6 131	3 021	1 034	2,9	2,6	22	15	7	47	45	37	41	48	62	4,8	22	4,3	4,6
Espagne	46 755	8 383	2 545	0,8	0,2	9	9	9	20	10	11	72	77	82	1,5	78	1,0	0,4
Estonie	1 291	242	73	-0,9	-0,3	11	13	13	15	14	11	70	69	74	1,6	70	-1,0	-0,1
État de Palestine	4 219	2 031	605	3,2	2,3	13	5	3	50	45	31	56	68	73	4,1	75	3,6	2,6
États-Unis	317 505	75 321	20 623	1,0	0,7	10	9	8	17	16	13	71	75	79	2,0	83	1,4	1,0
Éthiopie	91 729	46 355	14 095	2,9	2,3	21	18	8	48	47	34	43	47	63	4,6	17	4,4	4,1
ex-République yougoslave de Macédoine	2 106	440	112	0,2	-0,1	8	8	10	24	18	11	66	71	75	1,4	59	0,3	0,4
Fédération de Russie	143 170	26 369	8 228	-0,2	-0,4	9	12	15	15	14	12	69	68	68	1,5	74	-0,1	-0,1
Fidji	875	300	91	0,8	0,4	8	6	7	34	29	21	60	66	70	2,6	53	1,9	1,1
Finlande	5 408	1 080	306	0,4	0,2	10	10	10	14	13	11	70	75	80	1,9	84	0,6	0,4
France	63 937	14 011	3 924	0,5	0,4	11	9	9	17	13	12	72	77	82	2,0	86	1,2	0,8
Gabon	1 633	731	238	2,5	2,1	20	11	9	37	37	32	47	61	63	4,1	87	3,5	2,3
Gambie	1 791	941	328	3,0	3,0	26	14	10	50	47	43	38	52	59	5,8	58	4,9	3,7
Géorgie	4 358	930	306	-1,0	-0,5	10	9	11	19	17	14	67	70	74	1,8	53	-1,2	-0,1
Ghana	25 366	11 424	3 640	2,5	1,8	16	11	9	47	39	31	49	57	61	3,9	53	4,2	2,8
Grèce	11 125	1 951	576	0,4	-0,1	10	9	10	17	10	10	71	77	81	1,5	62	0,6	0,4
Grenade	105	35	10	0,4	0,1	9	9	7	28	28	19	64	69	73	2,2	39	1,2	1,0
Guatemala	15 083	7 174	2 215	2,4	2,2	15	9	5	44	39	31	52	62	72	3,8	50	3,3	3,1
Guinée	11 451	5 627	1 856	2,9	2,3	27	17	12	45	46	37	37	50	56	5,0	36	4,0	3,7
Guinée-Bissau	1 664	801	265	2,2	2,2	20	17	13	44	45	38	44	49	54	5,0	45	4,3	3,3
Guinée équatoriale	736	333	113	3,1	2,4	25	20	14	39	47	36	40	47	53	4,9	40	3,7	3,2
Guyana	795	340	89	0,4	0,4	10	9	7	34	23	21	59	62	66	2,6	28	0,2	1,2
Haïti	10 174	4 262	1 250	1,6	1,2	18	13	9	39	37	26	47	54	63	3,2	55	4,6	2,5
Honduras	7 936	3 370	989	2,2	1,7	15	7	5	47	38	26	53	67	74	3,1	53	3,4	2,6
Hongrie	9 976	1 780	491	-0,2	-0,3	11	14	13	15	12	10	70	69	74	1,4	70	0,1	0,3
Îles Cook	21	7	2	0,7	0,4	-	-	-	-	-	-	-	-	-	-	74	1,8	0,8
Îles Marshall	53	19	5	0,5	0,6	-	-	-	-	-	-	-	-	-	-	72	0,9	0,9
Îles Salomon	550	258	82	2,6	1,8	13	11	6	45	40	31	54	57	67	4,1	21	4,5	3,6

TABLEAU 6 INDICATEURS DÉMOGRAPHIQUES >>

Pays et zones	Population (milliers) 2012			Taux annuel de croissance démographique (%)		Taux brut de mortalité			Taux brut de natalité			Espérance de vie			Taux global de fécondité	Population urbanisée (%)	Taux annuel moyen de croissance de la population urbaine (%)	
	total	moins de 18 ans	moins de 5 ans	1990-2012	2012-2030 ^a	1970	1990	2012	1970	1990	2012	1970	1990	2012	2012	2012	1990-2012	2012-2030 ^a
Inde	1 236 687	434 782	120 581	1,6	1,0	16	11	8	38	31	21	49	59	66	2,5	32	2,6	2,3
Indonésie	246 864	85 411	24 622	1,5	1,0	14	8	6	40	26	19	52	63	71	2,4	51	3,8	2,1
Iran (République islamique d')	76 424	21 774	7 003	1,4	1,0	16	7	5	42	33	19	51	63	74	1,9	69	2,3	1,3
Iraq	32 778	15 421	4 824	2,8	2,5	12	6	5	46	38	31	58	68	69	4,1	66	2,6	2,6
Irlande	4 576	1 160	364	1,2	0,9	11	9	6	22	14	16	71	75	81	2,0	62	1,6	1,4
Islande	326	81	24	1,1	0,9	7	7	6	21	17	15	74	78	82	2,1	94	1,3	1,0
Israël	7 644	2 467	772	2,4	1,3	7	6	5	26	22	21	72	76	82	2,9	92	2,5	1,3
Italie	60 885	10 296	2 851	0,3	0,0	10	10	10	17	10	9	71	77	82	1,5	69	0,4	0,4
Jamaïque	2 769	947	254	0,7	0,4	8	7	7	36	26	18	68	71	73	2,3	52	1,0	0,8
Japon	127 250	20 310	5 389	0,2	-0,3	7	7	10	19	10	8	72	79	83	1,4	92	1,0	0,0
Jordanie	7 009	2 831	937	3,3	1,6	10	5	4	51	34	28	60	70	74	3,3	83	4,0	1,8
Kazakhstan	16 271	4 887	1 665	0,0	0,7	9	9	10	25	24	21	63	67	66	2,5	53	-0,2	1,0
Kenya	43 178	21 023	6 956	2,8	2,4	15	10	8	51	42	36	52	59	61	4,5	24	4,5	4,1
Kirghizistan	5 474	1 978	659	1,0	1,3	11	8	8	31	31	27	60	66	67	3,1	35	0,7	2,0
Kiribati	101	39	11	1,6	1,4	15	9	6	39	36	23	51	61	69	3,0	44	2,6	2,0
Koweït	3 250	948	314	2,1	2,2	6	3	3	49	19	21	66	72	74	2,6	98	2,1	2,2
Lesotho	2 052	905	260	1,1	0,9	17	10	15	43	35	28	49	59	49	3,1	28	4,3	3,0
Lettonie	2 060	360	109	-1,2	-0,6	11	13	16	14	14	11	70	69	72	1,6	68	-1,3	-0,4
Liban	4 647	1 274	281	2,5	0,6	8	7	4	32	25	13	66	70	80	1,5	87	2,7	0,7
Libéria	4 190	2 073	678	3,1	2,3	24	18	9	49	45	36	39	47	60	4,9	49	3,9	3,2
Libye	6 155	2 134	645	1,7	1,1	13	5	4	47	29	21	56	68	75	2,4	78	1,8	1,3
Liechtenstein	37	7	2	1,1	0,7	-	-	-	-	-	-	-	-	-	-	14	0,4	1,1
Lituanie	3 028	569	167	-0,9	-0,4	9	11	14	17	15	11	71	71	72	1,5	67	-0,9	-0,1
Luxembourg	524	111	30	1,4	1,1	12	10	8	13	12	12	70	75	80	1,7	86	1,7	1,3
Madagascar	22 294	11 065	3 529	3,0	2,7	21	15	7	48	45	35	45	51	64	4,5	33	4,5	4,3
Malaisie	29 240	9 434	2 425	2,2	1,3	7	5	5	33	28	18	64	71	75	2,0	73	3,9	1,8
Malawi	15 906	8 344	2 859	2,4	2,7	24	18	12	52	50	40	41	47	55	5,5	16	3,8	4,3
Maldives	338	120	36	2,0	1,4	21	9	3	50	41	22	44	61	78	2,3	42	4,3	3,0
Mali	14 854	7 979	2 865	2,8	3,1	32	20	13	49	48	47	32	46	55	6,9	36	4,8	4,7
Malte	428	80	21	0,6	0,1	9	7	8	16	16	9	71	75	80	1,4	95	0,8	0,2
Maroc	32 521	10 888	3 234	1,3	1,0	14	7	6	43	30	23	53	65	71	2,7	57	2,0	1,7
Maurice	1 240	307	70	0,7	0,2	7	6	8	29	21	12	63	69	73	1,5	42	0,5	0,7
Mauritanie	3 796	1 771	575	2,9	2,2	16	11	9	46	41	34	49	58	61	4,7	42	3,1	3,2
Mexique	120 847	42 111	11 405	1,5	1,0	10	5	5	43	28	19	61	71	77	2,2	78	2,0	1,3
Micronésie (États fédérés de)	103	45	12	0,3	0,9	9	7	6	41	34	24	62	66	69	3,3	23	-0,3	1,7
Monaco	38	7	2	1,1	0,9	-	-	-	-	-	-	-	-	-	-	100	1,1	0,9
Mongolie	2 796	907	306	1,1	1,1	15	10	7	44	32	23	55	60	67	2,4	69	2,0	1,9
Monténégro	621	145	40	0,0	-0,1	8	7	10	21	14	12	70	74	75	1,7	63	1,3	0,3
Mozambique	25 203	13 064	4 332	2,8	2,4	25	20	14	48	43	39	39	44	50	5,3	31	4,6	3,5

TABLEAU 6 INDICATEURS DÉMOGRAPHIQUES >>

Pays et zones	Population (milliers) 2012			Taux annuel de croissance démographique (%)		Taux brut de mortalité			Taux brut de natalité			Espérance de vie			Taux global de fécondité	Population urbanisée (%)	Taux annuel moyen de croissance de la population urbaine (%)	
	total	moins de 18 ans	moins de 5 ans	1990-2012	2012-2030 ^a	1970	1990	2012	1970	1990	2012	1970	1990	2012	2012	2012	1990-2012	2012-2030 ^a
	Myanmar	52 797	16 200	4 434	1,0	0,6	15	10	9	40	27	17	51	59	65	2,0	33	2,4
Namibie	2 259	984	283	2,1	1,7	15	9	7	43	38	26	53	61	64	3,1	39	3,7	3,0
Nauru	10	4	1	0,4	0,5	-	-	-	-	-	-	-	-	-	-	100	0,4	0,5
Népal	27 474	11 601	2 984	1,9	1,0	21	12	7	42	38	22	42	55	68	2,4	17	4,9	3,0
Nicaragua	5 992	2 399	690	1,7	1,2	13	7	5	46	37	23	54	64	75	2,5	58	2,1	1,8
Niger	17 157	9 679	3 557	3,6	3,9	28	23	11	56	55	50	36	44	58	7,6	18	4,3	5,7
Nigéria	168 834	85 406	29 697	2,6	2,7	23	18	13	46	44	42	41	46	52	6,0	50	4,2	3,7
Nioué	1	1	0	-2,4	-1,4	-	-	-	-	-	-	-	-	-	-	38	-1,4	-0,4
Norvège	4 994	1 131	319	0,7	0,9	10	11	8	16	14	12	74	76	81	1,9	80	1,2	1,1
Nouvelle-Zélande	4 460	1 093	321	1,2	0,9	8	8	7	22	17	14	71	75	81	2,1	86	1,3	1,0
Oman	3 314	992	333	2,7	2,2	16	5	3	48	38	21	50	67	76	2,9	74	3,2	2,5
Ouganda	36 346	20 159	6 939	3,3	3,1	17	17	10	49	50	44	49	48	59	6,0	16	5,0	5,5
Ouzbékistan	28 541	10 046	2 989	1,5	1,0	10	7	7	39	34	22	63	67	68	2,3	36	1,0	1,7
Pakistan	179 160	73 845	21 996	2,2	1,4	15	10	7	43	40	26	53	61	66	3,3	37	3,0	2,5
Palaos	21	7	2	1,4	1,0	-	-	-	-	-	-	-	-	-	-	85	2,4	1,4
Panama	3 802	1 294	369	1,9	1,4	8	5	5	38	26	20	66	73	77	2,5	76	3,5	1,9
Papouasie-Nouvelle-Guinée	7 167	3 218	982	2,5	1,9	17	10	8	44	35	29	46	56	62	3,8	13	1,7	3,6
Paraguay	6 687	2 606	753	2,1	1,5	7	6	6	37	33	24	65	68	72	2,9	62	3,2	2,1
Pays-Bas	16 714	3 469	882	0,5	0,2	8	9	9	17	13	11	74	77	81	1,8	84	1,4	0,5
Pérou	29 988	10 487	2 925	1,5	1,1	14	7	5	42	30	20	53	66	75	2,4	78	2,0	1,4
Philippines	96 707	39 420	11 165	2,0	1,5	9	7	6	39	33	25	61	65	69	3,1	49	2,1	2,3
Pologne	38 211	7 021	2 066	0,0	-0,1	8	10	10	17	15	11	70	71	76	1,4	61	0,0	0,1
Portugal	10 604	1 904	486	0,3	-0,1	11	10	10	21	11	9	67	74	80	1,3	62	1,5	0,6
Qatar	2 051	328	99	6,6	1,7	5	2	1	36	23	11	68	75	78	2,0	99	6,9	1,7
République arabe syrienne	21 890	9 124	2 624	2,6	1,7	11	5	4	46	36	24	59	70	75	3,0	56	3,2	2,4
République centrafricaine	4 525	2 117	662	2,0	1,9	23	19	15	43	41	34	42	46	50	4,5	39	2,3	2,8
République de Corée	49 003	9 555	2 349	0,6	0,4	9	6	6	32	16	10	61	72	81	1,3	83	1,2	0,6
République de Moldova	3 514	719	222	-1,0	-0,8	10	10	14	20	19	12	65	68	69	1,5	48	-0,8	0,4
République démocratique du Congo	65 705	34 110	11 691	2,9	2,5	20	18	16	47	48	43	44	47	50	6,0	35	3,9	4,0
République démocratique populaire lao	6 646	2 860	889	2,0	1,6	18	13	6	43	43	27	46	54	68	3,1	35	5,8	3,7
République dominicaine	10 277	3 725	1 063	1,6	1,0	11	6	6	42	30	21	58	68	73	2,5	70	2,7	1,5
République populaire démocratique de Corée	24 763	6 632	1 690	0,9	0,4	10	6	9	37	21	14	60	70	70	2,0	60	1,1	0,8
République tchèque	10 660	1 863	600	0,1	0,2	12	12	11	16	12	11	70	72	78	1,5	73	0,0	0,3
République-Unie de Tanzanie	47 783	24 516	8 487	2,9	2,8	18	15	9	48	44	40	47	50	61	5,3	27	4,5	4,5
Roumanie	21 755	3 954	1 113	-0,3	-0,4	10	11	12	21	14	10	68	70	74	1,4	53	-0,4	-0,1
Royaume-Uni	62 783	13 304	4 028	0,4	0,5	12	11	9	15	14	12	72	76	80	1,9	80	0,5	0,7
Rwanda	11 458	5 846	1 945	2,1	2,4	20	34	7	50	48	36	44	33	64	4,6	19	7,9	4,3

TABLEAU 6 | INDICATEURS DÉMOGRAPHIQUES >>

Pays et zones	Population (milliers) 2012			Taux annuel de croissance démographique (%)		Taux brut de mortalité			Taux brut de natalité			Espérance de vie			Taux global de fécondité	Population urbanisée (%)	Taux annuel moyen de croissance de la population urbaine (%)	
	total	moins de 18 ans	moins de 5 ans	1990-2012	2012-2030 ^a	1970	1990	2012	1970	1990	2012	1970	1990	2012	2012	2012	1990-2012	2012-2030 ^a
Saint-Kitts-et-Nevis	54	17	5	1,2	0,9	-	-	-	-	-	-	-	-	-	-	32	0,9	1,6
Saint-Marin	31	6	2	1,2	0,3	-	-	-	-	-	-	-	-	-	-	94	1,4	0,4
Saint-Siège	1	0	0	0,2	0,0	-	-	-	-	-	-	-	-	-	-	100	0,2	0,0
Saint-Vincent-et-les Grenadines	109	34	9	0,1	0,0	9	7	7	40	25	17	65	70	72	2,0	50	0,9	0,8
Sainte-Lucie	181	54	14	1,2	0,6	9	6	7	39	28	16	63	71	75	1,9	17	-1,3	-1,4
Samoa	189	84	26	0,7	0,6	11	7	5	41	33	27	55	65	73	4,2	20	0,3	0,5
Sao Tomé-et-Principe	188	90	31	2,1	2,2	13	10	7	41	37	35	56	62	66	4,1	63	3,8	2,9
Sénégal	13 726	6 882	2 313	2,7	2,6	25	11	8	50	44	38	39	57	63	5,0	43	3,2	3,5
Serbie	9 553	1 929	481	-0,1	-0,6	9	10	12	18	15	10	68	72	74	1,4	57	0,5	0,0
Seychelles	92	25	7	1,3	0,4	9	7	8	35	23	17	66	71	73	2,2	54	1,7	1,0
Sierra Leone	5 979	2 886	928	1,8	1,7	30	26	17	49	44	37	35	37	45	4,8	40	2,6	2,8
Singapour	5 303	1 094	269	2,6	1,2	5	4	5	23	18	10	68	76	82	1,3	100	2,6	1,2
Slovaquie	5 446	1 006	292	0,1	-0,1	9	10	10	18	15	11	70	71	75	1,4	55	0,0	0,2
Slovénie	2 068	353	108	0,1	0,0	10	10	10	17	11	10	69	73	79	1,5	50	0,1	0,4
Somalie	10 195	5 531	1 923	2,2	2,8	23	20	13	46	48	44	41	45	55	6,7	38	3,3	4,1
Soudan	37 195	17 880	5 671	2,8	2,2	15	12	8	47	42	34	52	56	62	4,5	33	3,5	3,1
Soudan du Sud	10 838	5 329	1 726	2,9	2,6	28	21	12	51	47	37	36	44	55	5,0	18	4,3	4,1
Sri Lanka	21 098	6 262	1 874	0,9	0,5	8	6	7	31	21	18	64	70	74	2,3	15	0,3	2,1
Suède	9 511	1 920	565	0,5	0,6	10	11	10	14	14	12	74	78	82	1,9	85	0,6	0,8
Suisse	7 997	1 457	400	0,8	0,9	9	9	8	16	12	10	73	78	82	1,5	74	0,9	1,1
Suriname	535	177	46	1,2	0,7	9	7	7	37	23	18	63	67	71	2,3	70	1,9	1,1
Swaziland	1 231	560	169	1,6	1,2	18	10	14	49	43	30	48	59	49	3,4	21	1,3	1,7
Tadjikistan	8 009	3 395	1 150	1,9	2,0	12	10	7	41	40	33	60	63	67	3,8	27	1,1	2,8
Tchad	12 448	6 905	2 406	3,4	2,9	23	19	15	47	51	46	41	46	51	6,4	22	3,6	3,9
Thaïlande	66 785	15 107	3 706	0,8	0,1	10	6	8	38	19	10	60	70	74	1,4	34	1,5	1,4
Timor-Leste	1 114	611	190	1,8	1,9	23	16	6	42	43	36	40	48	67	6,0	29	3,2	3,1
Togo	6 643	3 216	1 069	2,6	2,3	19	12	11	48	43	37	47	56	56	4,7	38	3,9	3,5
Tonga	105	46	14	0,4	0,8	7	6	6	36	31	26	65	70	73	3,8	24	0,6	1,6
Trinité-et-Tobago	1 337	330	97	0,4	-0,1	7	8	9	27	21	15	65	68	70	1,8	14	2,7	1,5
Tunisie	10 875	3 048	918	1,3	0,8	14	6	6	41	27	17	51	69	76	2,0	67	1,9	1,2
Turkménistan	5 173	1 777	503	1,6	1,0	12	9	8	37	35	22	58	63	65	2,4	49	1,9	1,8
Turquie	73 997	23 098	6 362	1,4	0,9	15	8	6	40	26	17	52	64	75	2,1	72	2,4	1,6
Tuvalu	10	4	1	0,4	0,5	-	-	-	-	-	-	-	-	-	-	51	1,4	1,2
Ukraine	45 530	7 916	2 589	-0,6	-0,7	9	13	17	15	13	11	71	70	68	1,5	69	-0,4	-0,4
Uruguay	3 395	907	245	0,4	0,3	10	10	9	21	18	15	69	73	77	2,1	93	0,6	0,4
Vanuatu	247	108	35	2,4	2,0	14	8	5	42	36	27	52	63	71	3,4	25	3,7	3,2
Venezuela (République bolivarienne du)	29 955	10 289	2 951	1,9	1,2	7	5	5	37	29	20	65	71	74	2,4	94	2,4	1,3
Viet Nam	90 796	25 343	7 184	1,3	0,6	11	6	6	37	29	16	60	71	76	1,8	32	3,3	2,4

Pays et zones	Population (milliers) 2012			Taux annuel de croissance démographique (%)		Taux brut de mortalité			Taux brut de natalité			Espérance de vie			Taux global de fécondité	Population urbanisée (%)	Taux annuel moyen de croissance de la population urbaine (%)	
	total	moins de 18 ans	moins de 5 ans	1990-2012	2012-2030 ^a	1970	1990	2012	1970	1990	2012	1970	1990	2012	2012	2012	1990-2012	2012-2030 ^a
Yémen	23 852	11 485	3 397	3,2	2,0	24	12	7	52	52	31	41	58	63	4,2	33	5,3	3,6
Zambie	14 075	7 523	2 566	2,7	3,2	17	19	11	49	44	43	49	44	57	5,7	40	2,7	4,3
Zimbabwe	13 724	6 483	2 010	1,2	2,2	13	9	10	48	37	32	55	59	58	3,6	39	2,6	3,4

DONNÉES CONSOLIDÉES*

Afrique subsaharienne	913 135	454 335	151 551	2,7	2,5	21	16	11	47	44	38	44	50	56	5,2	37	3,9	3,6
Afrique de l'Est et australe	441 512	216 847	70 865	2,6	2,4	19	16	10	47	43	36	46	51	59	4,7	30	3,8	3,5
Afrique de l'Ouest et centrale	433 568	219 264	74 908	2,7	2,6	22	17	13	47	45	41	42	49	54	5,7	44	4,0	3,7
Moyen-Orient et Afrique du Nord	425 055	154 551	48 396	2,1	1,5	15	7	6	44	34	24	53	65	71	2,9	60	2,7	1,9
Asie du Sud	1 650 019	600 051	167 580	1,7	1,1	17	10	8	40	32	21	49	59	67	2,6	31	2,7	2,4
Asie de l'Est et Pacifique	2 074 608	524 629	151 130	1,0	0,5	9	7	7	36	24	15	61	68	74	1,8	51	3,4	1,9
Amérique latine et Caraïbes	604 436	198 478	53 612	1,4	0,9	10	7	6	37	27	18	60	68	75	2,2	79	2,0	1,2
ECO/CEI	408 336	96 228	28 853	0,2	0,1	10	11	12	21	18	14	66	68	70	1,8	65	0,3	0,5
Pays les moins avancés	878 097	412 086	130 370	2,5	2,1	21	15	9	47	42	33	44	52	61	4,4	29	3,9	3,6
Monde	7 040 823	2 213 677	652 093	1,3	1,0	12	9	8	32	26	20	60	66	71	2,5	52	2,2	1,7

Pour la liste complète des pays et zones dans chaque région, sous-région et catégorie de pays, voir page 26.

DÉFINITIONS DES INDICATEURS

Taux brut de mortalité – Nombre annuel de décès pour 1 000 habitants.

Taux brut de natalité – Nombre annuel de naissances pour 1 000 habitants.

Espérance de vie – Nombre d'années que vivrait un enfant nouveau-né s'il était exposé aux risques de mortalité qui prévalent dans son groupe de population au moment de sa naissance.

Taux global de fécondité – Nombre d'enfants que mettrait au monde une femme qui vivrait jusqu'à la fin de ses années de procréation en donnant naissance, à chaque âge, au nombre d'enfants correspondant au taux de fécondité pour cet âge.

Population urbanisée – Pourcentage de la population résidant dans les zones urbaines définies selon des critères nationaux établis lors du recensement le plus récent.

SOURCES PRINCIPALES DES DONNÉES

Population – Division de la population, Organisation des Nations Unies. Taux de croissance calculés par l'UNICEF sur la base de données fournies par la Division de la population.

Taux bruts de mortalité et de natalité – Division de la population, Organisation des Nations Unies.

Espérance de vie – Division de la population, Organisation des Nations Unies.

Taux de fécondité général – Division de la population, Organisation des Nations Unies.

NOTES

– Données non disponibles.

α Projections de la fécondité établies sur la base de la variante moyenne.

TABLEAU 7 INDICATEURS ÉCONOMIQUES

Pays et zones	RNB par habitant 2012		Taux de croissance annuelle moyenne du PIB par habitant (%)		Taux annuel moyen d'inflation (%) 1990-2012	Population en dessous du seuil international de pauvreté de 1,25 dollar É.-U. par jour (%) 2007-2011*	Dépenses publiques en % du PIB (2007-2011*) affectées à:			Apport d'APD en millions de dollars É.-U. 2011	Apport d'APD en % du RNB du pays bénéficiaire 2011	Service de la dette en % des exportations de biens et services 2011	Part du revenu des ménages (%; 2007-2011*)	
	dollars É.-U.	PPA en dollars É.-U.	1970-1990	1990-2012			santé	éducation	armée				40 % les plus pauvres	20 % les plus riches
Afghanistan	570 x	1 400 e,x	-	-	-	-	1	-	5	6 711	37	-	23	37
Afrique du Sud	7 610	11 190	0,1	1,4	8	14	4	6	1	1 398	0	5	8	68
Albanie	4 090	9 390	-0,9 x	5,7	13	1	3	3	2	349	3	7	20	43
Algérie	4 110 x	7 550 e,x	1,8	1,5	11	-	3	4	3	197	0	1	-	-
Allemagne	44 010	41 370	2,3	1,3	1	-	9	5	1	-	-	-	23 x	37 x
Andorre	d	-	-1,3	2,5 x	3 x	-	5	3	-	-	-	-	-	-
Angola	4 580	5 490	-	4,1	187	43	2	3	4	200	0	4	15	49
Antigua-et-Barbuda	12 640	19 260 e	7,9 x	1,4	3	-	4	-	-	15	1	-	-	-
Arabie saoudite	18 030 x	25 010 x	-1,4	0,2 x	5 x	-	2	6	8	-	-	-	-	-
Argentine	c	-	-0,8	1,3 x	6 x	1	5	6	1	84	0	15	13	49
Arménie	3 720	6 990	-	6,3	43	3	2	3	4	378	4	19	22	40
Australie	59 570	43 170	1,6	2,1	3	-	6	5	2	-	-	-	-	-
Autriche	48 160	43 220	2,5	1,8	2	-	9	6	1	-	-	-	22 x	38 x
Azerbaïdjan	6 050	9 410	-	6,2	46	0	1	3	3	292	1	5	20	42
Bahamas	21 280 x	29 740 e,x	1,9	0,3	3	-	4	-	-	-	-	-	-	-
Bahreïn	16 050 x	21 420 x	-1,0 x	0,7 x	3 x	-	3	3	3	-	-	-	-	-
Bangladesh	840	2 070	0,5	3,7	5	43	1	2	1	1 498	1	3	21	41
Barbade	d	-	1,7	0,9 x	3 x	-	4	8	-	-	-	-	-	-
Bélarus	6 530	15 210	-	4,9	106	0	4	5	1	126	0	4	23	36
Belgique	44 990	39 260	2,2	1,5	2	-	8	7	1	-	-	-	22 x	41 x
Belize	4 180 x	6 880 e,x	3,1	2,2 x	1 x	-	4	7	1	28	2	13	-	-
Bénin	750	1 570	0,4	1,1	5	47 x	2	4	1	672	9	-	18 x	46 x
Bhoutan	2 420	6 310	7,0 x	5,4	6	10	3	5	-	144	8	11	18	45
Bolivie (État plurinational de)	2 220	4 960	-1,2	1,7	7	16	4	8	2	729	3	4	9	59
Bosnie-Herzégovine	4 650	9 380	-	7,9 x	5 x	0	7	-	1	624	3	10	18	43
Botswana	7 720	16 520	8,0	3,7	8	-	3	8	3	121	1	1	-	-
Bésil	11 630	11 720	2,3	1,7	45	6	4	6	2	826	0	19	10	59
Brunéï Darussalam	d	-	-2,2 x	-0,4	5	-	2	4	3	-	-	-	-	-
Bulgarie	6 870	15 390	3,4 x	3,4	34	0	4	5	2	-	-	12	23	37
Burkina Faso	670	1 510	1,4	2,8	3	45	4	4	1	996	10	-	18	47
Burundi	240	560	1,2	-1,7	14	81 x	3	5	3	579	25	2	21 x	43 x
Cambodge	880	2 360	-	6,0 x	4 x	19	1	3	2	792	7	1	19	44
Cameroun	1 170	2 320	3,4	0,5	3	10	2	3	1	611	2	-	17	46
Canada	50 970	42 690	2,0	1,7	2	-	8	5	1	-	-	-	20 x	40 x
Cabo Verde	3 810	4 340	3,7 x	5,1	2	21 x	4	6	0	251	14	4	13 x	56 x
Chili	14 280	21 590	1,5	3,4	6	1	3	4	3	161	0	15	12	58
Chine	5 740	9 210	6,6	9,3	5	12	3	-	2	-661	0	2	15	47
Chypre	26 000	29 400	5,9 x	1,7	3	-	3	8	2	-	-	-	-	-
Colombie	6 990	10 110	1,9	1,7	13	8	5	4	3	1 024	0	14	10	60
Comores	840	1 230	0,0 x	-0,7	4	46 x	3	8	-	52	8	-	8 x	68 x
Congo	2 550	3 510	3,3	0,4	8	54 x	1	6	1	260	2	-	13 x	53 x

TABLEAU 7 INDICATEURS ÉCONOMIQUES >>

Pays et zones	RNB par habitant 2012		Taux de croissance annuelle moyenne du PIB par habitant (%)		Taux annuel moyen d'inflation (%) 1990-2012	Population en dessous du seuil international de pauvreté de 1,25 dollar É.-U. par jour (%) 2007-2011*	Dépenses publiques en % du PIB (2007-2011*) affectées à :			Apport d'APD en millions de dollars É.-U. 2011	Apport d'APD en % du RNB du pays bénéficiaire 2011	Service de la dette en % des exportations de biens et services 2011	Part du revenu des ménages (% 2007-2011*)	
	dollars É.-U.	PPA en dollars É.-U.	1970-1990	1990-2012			santé	éducation	armée				40 % les plus pauvres	20 % les plus riches
Costa Rica	8 740	12 590 e	0,7	2,7	12	3	6	5	-	38	0	12	12	56
Côte d'Ivoire	1 220	1 960	-1,7	-0,5	5	24	1	5	2	1 436	6	-	16	48
Croatie	13 290	19 760	-	3,1 x	4 x	0	7	4	2	-	-	-	20	42
Cuba	c	-	3,9	3,0 x	4 x	-	11	13	3	83	-	-	-	-
Danemark	59 770	42 620	2,0	1,3	2	-	10	9	1	-	-	-	-	-
Djibouti	b	-	-	0,0	3	19 x	5	8	4	142	-	8	17 x	46 x
Dominique	6 460	12 190 e	5,2 x	2,0	3	-	4	3	-	24	5	7	-	-
Égypte	3 000	6 640	4,4	2,9	8	2	2	4	2	412	0	5	22	40
El Salvador	3 580	6 790 e	-1,9	2,3	4	9	4	3	1	281	1	13	13	53
Émirats arabes unis	36 040 x	42 380 e,x	-4,3 x	-2,5 x	5 x	-	3	-	5	-	-	-	-	-
Équateur	5 190	9 590	1,7	1,2	4	5	3	5	4	163	0	9	12	54
Érythrée	450	560 e	-	-1,0 x	14 x	-	1	-	-	135	5	-	-	-
Espagne	30 110	31 780	1,9	1,8	3	-	7	5	1	-	-	-	19 x	42 x
Estonie	15 830	21 990	-	5,3 x	6 x	1 x	5	6	2	-	-	-	19 x	43 x
État de Palestine	b	-	-	-	4 x	0	-	-	-	2 417	-	-	19	43
États-Unis	50 120	50 610	2,1	1,6	2	-	8	5	5	-	-	-	16 x	46 x
Éthiopie	410	1 140	-	3,2	8	31	3	5	1	3 532	11	6	20	42
ex-République yougoslave de Macédoine	4 690	11 570	-	1,4	20	1	4	-	1	193	2	16	14	49
Fédération de Russie	12 700	22 760	-	2,4	49	0	3	4	4	-	-	10	16	47
Fidji	4 200	4 880	0,6	1,2	4	6	3	4	2	75	2	-	16	50
Finlande	46 940	38 210	2,9	2,4	2	-	7	7	2	-	-	-	24 x	37 x
France	41 750	36 460	2,1	1,2	2	-	9	6	3	-	-	-	-	-
Gabon	10 070	14 290	0,7	-0,8	7	5 x	2	-	1	69	0	-	16 x	48 x
Gambie	510	1 860	0,7	0,4	6	34 x	2	4	-	135	16	6	14 x	53 x
Géorgie	3 280	5 860	3,1	2,9	61	18	2	3	3	590	4	21	15	48
Ghana	1 550	1 940	-0,9	2,7	25	29 x	3	8	0	1 800	5	2	15 x	49 x
Grèce	23 260	24 790	1,3	2,0	5	-	7	-	3	-	-	-	19 x	41 x
Grenade	7 110	10 300 e	4,2 x	2,6	4	-	3	-	-	12	2	11	-	-
Guatemala	3 120	4 960 e	0,2	1,3	7	14 x	2	3	0	392	1	12	10 x	60 x
Guinée	460	980	-	0,7	10	43	2	3	-	201	4	10	16	46
Guinée-Bissau	550	1 190	0,9	-1,2	16	49 x	2	-	-	119	12	-	19 x	43 x
Guinée équatoriale	13 560	18 880	-	16,2	11	-	3	-	-	24	0	-	-	-
Guyana	3 410	3 400 e	-1,3	2,1	11	-	5	4	1	159	6	-	-	-
Haïti	760	1 240 e	-	-0,9 x	14 x	62 x	3	-	-	1 712	23	0	8 x	63 x
Honduras	2 070	3 890 e	0,8	1,6	12	18	4	-	1	624	4	11	8	60
Hongrie	12 390	20 200	3,0	2,4	10	0	5	5	1	-	-	-	21	40
Îles Cook	-	-	-	-	-	-	-	-	-	-	-	-	-	-
Îles Marshall	4 140	-	-	0,7	2	-	14	-	-	82	38	-	-	-
Îles Salomon	1 130	2 170 e	-	-0,5	7	-	7	7	-	334	50	3	-	-
Inde	1 530	3 840	2,0	5,0	6	33	1	3	3	3 221	0	6	21	43
Indonésie	3 420	4 810	4,5	2,7	14	16	1	3	1	415	0	14	19	44

TABLEAU 7 INDICATEURS ÉCONOMIQUES >>

Pays et zones	RNB par habitant 2012		Taux de croissance annuelle moyenne du PIB par habitant (%)		Taux annuel moyen d'inflation (%) 1990-2012	Population en dessous du seuil international de pauvreté de 1,25 dollar É.-U. par jour (%) 2007-2011*	Dépenses publiques en % du PIB (2007-2011*) affectées à :			Apport d'APD en millions de dollars É.-U. 2011	Apport d'APD en % du RNB du pays bénéficiaire 2011	Service de la dette en % des exportations de biens et services 2011	Part du revenu des ménages (% 2007-2011*)	
	dollars É.-U.	PPA en dollars É.-U.	1970-1990	1990-2012			santé	éducation	armée				40 % les plus pauvres	20 % les plus riches
Iran (République islamique d')	c	-	-2,5	2,8 x	22 x	2 x	2	5	2	102	-	-	17 x	45 x
Iraq	5 870	4 300	-	-1,7 x	18 x	3	7	-	5	1 904	1	-	22	40
Irlande	38 970	35 110	-	0,7 x	1 x	-	7	6	1	-	-	-	19 x	42 x
Islande	38 710	33 550	3,2	2,0	5	-	8	8	0	-	-	-	-	-
Israël	28 930 x	28 070 x	1,9	1,8 x	5 x	-	5	6	7	-	-	-	16 x	45 x
Italie	33 840	32 280	2,8	0,7	3	-	7	5	2	-	-	-	19 x	42 x
Jamaïque	5 140	-	-1,3	0,4 x	15 x	0 x	3	6	1	44	0	25	14 x	52 x
Japon	47 870	36 320	3,4	0,7	-1	-	7	4	1	-	-	-	-	-
Jordanie	4 720	6 130	2,5 x	2,6	4	0	6	-	5	978	3	5	20	44
Kazakhstan	9 730	11 950	-	4,2	51	0	3	3	1	213	0	34	22	38
Kenya	840	1 760	1,2	0,4	9	43 x	2	7	2	2 484	7	3	14 x	53 x
Kirghizistan	990	2 260	-	0,8	33	5	4	6	4	523	9	7	20	41
Kiribati	2 260	3 380 e	-5,8	0,7	3	-	8	-	-	64	27	-	-	-
Koweït	44 730 x	49 230 x	-6,7 x	0,6 x	6 x	-	2	-	3	-	-	-	-	-
Lesotho	1 380	2 210	3,0	2,6	8	43 x	6	13	2	259	9	2	10 x	56 x
Lettonie	14 180	21 020	3,4	4,5	16	0	4	5	1	-	-	46	19	42
Liban	9 190	14 400	-	1,7	7	-	2	2	4	472	1	16	-	-
Libéria	370	600	-4,1	5,5	29	84	4	3	0	765	54	0	17	45
Libye	c	-	-	-	-	-	1	-	1	642	-	-	-	-
Liechtenstein	d	-	2,2	2,9 x	1 x	-	-	2	-	-	-	-	-	-
Lituanie	13 850	22 760	-	3,7	19	0	5	6	1	-	-	19	18	44
Luxembourg	76 960	63 000	2,6	2,5	3	-	6	-	1	-	-	-	21 x	39 x
Madagascar	430	950	-2,4	-0,3	13	81	3	3	1	441	5	-	14	50
Malaisie	9 800	16 530	4,0	3,1	4	0	2	5	2	31	0	4	14	51
Malawi	320	880	-0,1	1,2	25	62	6	5	-	804	15	1	16	50
Maldives	5 750	7 690	-	5,3 x	5 x	2 x	4	7	-	46	3	4	18 x	44 x
Mali	660	1 160	0,3	2,3	5	50	3	5	2	1 270	12	-	20	41
Malte	19 760	26 990	6,0	2,3	3	-	5	5	1	-	-	-	-	-
Maroc	2 940	5 040	2,1	2,6	3	3	2	5	3	1 427	1	8	17	48
Maurice	8 570	15 820	3,2 x	3,6	6	-	3	4	0	183	2	2	-	-
Mauritanie	1 110	2 520	-1,1	1,2	8	23	2	4	3	381	9	-	16	47
Mexique	9 740	16 630	1,7	1,2	12	1	3	5	1	958	0	10	14	53
Micronésie (États fédérés de)	3 310	4 090 e	-	0,8	2	31 x	12	-	-	134	41	-	7 x	64 x
Monaco	d	-	1,5	1,7 x	2 x	-	4	-	-	-	-	-	-	-
Mongolie	3 160	5 100	-	3,6	24	-	3	5	1	340	4	2	18	44
Monténégro	6 940	13 930	-	3,1 x	6 x	0	6	-	2	124	3	9	22	37
Mozambique	510	1 020	-1,1 x	4,2	16	60	3	-	1	2 071	17	1	14	51
Myanmar	a	-	1,4	7,3 x	24 x	-	0	1	-	376	-	0	-	-
Namibie	5 670	7 470	-2,1 x	2,2	9	32 x	3	8	4	274	2	-	8 x	69 x
Nauru	-	-	-	-	-	-	-	-	-	-	-	-	-	-

TABLEAU 7 INDICATEURS ÉCONOMIQUES >>

Pays et zones	RNB par habitant 2012		Taux de croissance annuelle moyenne du PIB par habitant (%)		Taux annuel moyen d'inflation (%) 1990-2012	Population en dessous du seuil international de pauvreté de 1,25 dollar É.-U. par jour (%) 2007-2011*	Dépenses publiques en % du PIB (2007-2011*) affectées à:			Apport d'APD en millions de dollars É.-U. 2011	Apport d'APD en % du RNB du pays bénéficiaire 2011	Service de la dette en % des exportations de biens et services 2011	Part du revenu des ménages (% 2007-2011*)	
	dollars É.-U.	PPA en dollars É.-U.	1970-1990	1990-2012			santé	éducation	armée				40 % les plus pauvres	20 % les plus riches
Népal	700	1 500	1,2	2,3	7	25	2	5	2	892	5	3	20	41
Nicaragua	1 650	3 960 e	-3,7	2,0	17	12 x	6	5	1	695	7	12	16 x	47 x
Niger	370	650	-1,9	-0,7	5	44	2	4	1	646	11	-	20	43
Nigéria	1 430	2 420	-1,3	2,1	19	54	2	-	1	1 777	1	0	16	46
Nioué	-	-	-	-	-	-	-	-	-	-	-	-	-	-
Norvège	98 860	64 030	3,2	1,8	4	-	8	7	2	-	-	-	24 x	37 x
Nouvelle-Zélande	30 620 x	29 960 x	1,3 x	1,7	2 x	-	8	7	1	-	-	-	-	-
Oman	19 120 x	25 580 x	3,2	2,4 x	5 x	-	2	4	10	-	-	-	-	-
Ouganda	440	1 140	-	3,5	8	38	2	3	2	1 582	10	1	16	51
Ouzbékistan	1 720	3 750 e	-	2,7	73	-	3	-	-	215	0	-	19 x	44 x
Pakistan	1 260	3 030	2,6	2,0	10	21	1	2	3	3 509	2	6	23	40
Palaos	9 860	17 150 e	-	-0,1 x	5 x	-	8	-	-	28	15	-	-	-
Panama	9 910	17 830 e	0,2	3,5	3	7	6	4	-	110	0	4	11	56
Papouasie-Nouvelle-Guinée	1 790	2 780 e	-1,0	0,3	8	-	3	-	0	611	5	-	-	-
Paraguay	3 290	5 610	3,7	0,4	10	7	3	4	1	94	0	3	11	56
Pays-Bas	48 250	43 360	1,6	1,8	2	-	10	6	2	-	-	-	-	-
Pérou	5 880	10 240	-0,6	3,3	9	5	3	3	1	599	0	6	12	53
Philippines	2 470	4 400	0,6	2,0	7	18	1	3	1	-192	0	14	15	50
Pologne	12 670	20 920	-	4,3	9	0	5	5	2	-	-	-	20	41
Portugal	20 580	24 670	2,5	1,4	3	-	7	6	2	-	-	-	-	-
Qatar	78 720 x	84 670 x	-	0,9 x	11 x	-	2	2	2	-	-	-	-	52
République arabe syrienne	2 610 x	5 200	2,1	1,7 x	7 x	2 x	2	5	4	335	-	-	19 x	44 x
République centrafricaine	490	860	-1,3	-0,7	3	63	2	1	3	272	13	-	10	61
République de Corée	22 670	30 890	6,2	4,1	4	-	4	5	3	-	-	-	-	-
République de Moldova	2 070	3 690	1,8 x	0,2	36	0	5	9	0	469	6	10	20	41
République démocratique du Congo	220	370	-2,1	-2,1	191	88 x	2	3	1	5 532	38	-	14 x	51 x
République démocratique populaire lao	1 260	2 730	-	4,7	20	34	1	3	0	397	5	11	19	45
République dominicaine	5 470	9 820 e	2,1	3,9	10	2	2	2	1	224	0	7	14	53
République populaire démocratique de Corée	a	-	-	-	-	-	-	-	-	118	-	-	-	-
République tchèque	18 130	24 550	-	2,7	5	-	7	4	1	-	-	-	-	-
République-Unie de Tanzanie	570	1 590	-	2,6	13	68	3	6	1	2 436	10	2	18	45
Roumanie	8 420	16 310	0,9 x	2,8	41	0	4	4	1	-	-	25	23	36
Royaume-Uni	38 250	35 800	2,0	2,1	2	-	8	6	3	-	-	-	-	-
Rwanda	560 x	1 250 x	1,1	2,7	9	63	6	5	1	1 262	20	2	13	57
Saint-Kitts-et-Nevis	13 330	17 280 e	6,5 x	2,0	5	-	2	4	-	16	2	-	-	-
Saint-Marin	d	-	1,7	3,3 x	3 x	-	6	-	-	-	-	-	-	-
Saint-Siège	-	-	-	-	-	-	-	-	-	-	-	-	-	-

TABLEAU 7 | INDICATEURS ÉCONOMIQUES >>

Pays et zones	RNB par habitant 2012		Taux de croissance annuelle moyenne du PIB par habitant (%)		Taux annuel moyen d'inflation (%) 1990-2012	Population en dessous du seuil international de pauvreté de 1,25 dollar É.-U. par jour (%) 2007-2011*	Dépenses publiques en % du PIB (2007-2011*) affectées à :			Apport d'APD en millions de dollars É.-U. 2011	Apport d'APD en % du RNB du pays bénéficiaire 2011	Service de la dette en % des exportations de biens et services 2011	Part du revenu des ménages (% 2007-2011*)	
	dollars É.-U.	PPA en dollars É.-U.	1970-1990	1990-2012			santé	éducation	armée				40 % les plus pauvres	20 % les plus riches
Saint-Vincent-et-les Grenadines	6 380	10 810 e	3,3	3,2	3	-	4	5	-	18	3	14	-	-
Sainte-Lucie	6 530	11 020 e	5,1 x	1,2	3	-	3	4	-	35	3	7	-	-
Samoa	3 220	4 270 e	-	2,6	5	-	5	6	-	100	16	3	-	-
Sao Tomé-et-Principe	1 320	1 850	-	1,8 x	16 x	28 x	3	-	-	75	30	4	14 x	56 x
Sénégal	1 040	1 920	-0,6	1,1	4	30	3	6	2	1 049	7	-	16	47
Serbie	5 280	11 180	-	1,5	21 x	0	6	5	2	1 378	3	26	21	38
Seychelles	11 640	25 760 e	3,5	2,0	6	0	3	-	1	21	2	2	10	70
Sierra Leone	580	1 360	-0,7	0,9	19	52	3	4	1	424	15	2	20	44
Singapour	47 210	61 100	5,9	3,4	1	-	1	3	4	-	-	-	-	-
Somalie	a	-	-	-	-	-	-	-	-	1 096	-	-	-	-
Slovaquie	17 170	24 370	-	3,7	6	0	6	4	2	-	-	-	24	36
Slovénie	22 710	26 470	-	3,0	11	0 x	7	6	2	-	-	-	21 x	39 x
Soudan	1 450	2 030	-0,1	3,1	25	20	2	-	-	1 123	2	5	19	42
Soudan du Sud	650	-	-	-	-	-	1	-	3	1 087	7	-	-	-
Sri Lanka	2 920	6 120	3,0	4,2	10	4	2	2	3	611	1	6	19	45
Suède	56 210	43 160	1,8	2,1	2	-	8	7	1	-	-	-	23 x	37 x
Suisse	82 730	54 870	1,7 x	0,9	1	-	7	5	1	-	-	-	20 x	41 x
Suriname	8 480	8 500 e	-2,3 x	1,9	41	-	3	-	-	95	2	-	-	-
Swaziland	2 860	4 840	3,1	1,0	9	41	6	8	3	125	3	-	11	57
Tadjikistan	860	2 220	-	0,2	67	7	2	4	-	355	6	14	21	39
Tchad	740	1 320	-0,9	2,8	6	62 x	1	3	2	468	5	-	16 x	47 x
Thaïlande	5 210	9 430	4,8	2,9	3	0	3	4	2	-153	0	4	18	47
Timor-Leste	3 670	6 410 e	-	2,7 x	7 x	-	4	10	3	284	7	-	-	-
Togo	500	920	-0,5	0,0	4	28	4	5	2	557	17	-	16	46
Tonga	4 240	5 140 e	-	1,5	6	-	4	-	-	94	21	-	-	-
Trinité-et-Tobago	14 400	22 400 e	0,4	4,7	5	-	3	-	-	-	-	-	-	-
Tunisie	4 150	9 360	2,5	3,3	4	1	3	6	1	918	2	11	19	43
Turkménistan	5 550	9 640 e	-	2,7	86	-	2	-	-	38	0	-	-	-
Turquie	10 830	17 500	1,9	2,5	41	1	5	-	2	3 193	0	27	17	46
Tuvalu	6 070	-	-	1,5	4	-	17	-	-	43	77	-	-	-
Ukraine	3 500	7 290	-	0,8	62	0	4	5	3	811	1	29	24	36
Uruguay	13 510	15 570	0,9	2,3	15	0	5	-	2	15	0	11	14	51
Vanuatu	3 080	4 500 e	1,1 x	0,6	3	-	5	7	-	91	12	1	-	-
Venezuela (République bolivarienne du)	12 470	13 120	-1,6	0,5	32	7 x	3	4	1	44	0	6	14 x	49 x
Viet Nam	1 400	3 440	-	5,9	10	17	3	7	3	3 595	3	3	19	43
Yémen	1 110 x	2 310 x	-	1,2	15	18 x	2	5	4	502	2	2	18 x	45 x
Zambie	1 350	1 620	-2,2	0,9	27	75	4	1	2	1 046	6	2	10	62
Zimbabwe	680	-	-0,4	-3,1	2	-	-	3	1	716	8	-	-	-

Pays et zones	RNB par habitant 2012		Taux de croissance annuelle moyenne du PIB par habitant (%)		Taux annuel moyen d'inflation (%) 1990-2012	Population en dessous du seuil international de pauvreté de 1,25 dollar É.-U. par jour (%) 2007-2011*	Dépenses publiques en % du PIB (2007-2011*) affectées à :			Apport d'APD en millions de dollars É.-U. 2011	Apport d'APD en % du RNB du pays bénéficiaire 2011	Service de la dette en % des exportations de biens et services 2011	Part du revenu des ménages (% 2007-2011*)	
	dollars É.-U.	PPA en dollars É.-U.	1970-1990	1990-2012			santé	éducation	armée				40 % les plus pauvres	20 % les plus riches
DONNÉES CONSOLIDÉES*														
Afrique subsaharienne	1 397	2 349	0,0	2,1	29	44	3	5	2	42 959	3	3	16	48
Afrique de l'Est et australe	1 729	2 971	0,3	2,0	34	45	3	5	2	21 904	3	4	15	51
Afrique de l'Ouest et centrale	1 071	1 810	-0,4	2,1	20	46	-	-	-	19 790	4	1	17	46
Moyen-Orient et Afrique du Nord	-	5 455	0,0	-	-	-	2	5	5	11 569	1	6	-	-
Asie du Sud	1 440	3 573	2,0	4,6	7	32	1	3	3	16 631	1	5	21	42
Asie de l'Est et Pacifique	5 592	8 847	5,6	7,5	5	12	3 **	4 **	2**	6 996	0	4	16	47
Amérique latine et Caraïbes	9 212	12 123	1,4	1,7	29	5	4	5	1	9 303	0	12	12	56
ECO/CEI	8 727	15 463	-	2,6	48	1	4	4	3	9 870	1	17	19	43
Pays les moins avancés	779	1 557	-0,2	3,2	47	44	2	4	2	45 373	7	3	19	45
Monde	10 132	12 047	2,4	2,7	8	20	7 **	5 **	3**	96 063	0	8	17	46

Pour la liste complète des pays et zones dans chaque région, sous-région et catégorie de pays, voir page 26.

DÉFINITIONS DES INDICATEURS

RNB par habitant – Le revenu national brut (RNB) est la somme de la valeur ajoutée par tous les producteurs résidents, majorée des taxes (subventions en moins) non incluses dans l'évaluation des produits ainsi que des recettes nettes des revenus primaires provenant du reste du monde (rémunérations des employés et revenus de la propriété). Le RNB par habitant correspond au revenu national brut divisé par le nombre d'habitants au milieu de l'année. La conversion du RNB par habitant en dollars des É.-U. s'effectue selon la méthode utilisée pour l'Atlas de la Banque mondiale.

RNB par habitant (PPA dollars É.-U.) – RNB par habitant converti en dollars internationaux, compte tenu des différences de prix (pouvoir d'achat) entre les pays. Sur la base des données du Programme de comparaison internationale (PCI).

PIB par habitant – Le produit intérieur brut (PIB) est la somme de la valeur brute ajoutée par tous les producteurs résidents, majorée des taxes (moins les subventions) non incluses dans l'évaluation des produits. Le PIB par habitant est le produit intérieur brut divisé par le nombre d'habitants au milieu de l'année. La croissance est calculée à partir du PIB à prix constants en devise locale.

Population en dessous du seuil international de pauvreté, de 1,25 dollar É.-U. par jour – Pourcentage de la population qui vit avec moins de 1,25 dollar É.-U. par jour aux prix de 2005, ajusté en fonction de la parité du pouvoir d'achat. Le nouveau seuil de pauvreté tient compte des révisions des taux de change de parité du pouvoir d'achat (PPA) effectuées sur la base des résultats du PCI 2005. Les révisions révèlent que le coût de la vie est plus élevé dans le monde en développement qu'on ne l'avait estimé. Conséquence de ces révisions, les taux de pauvreté d'un pays ne peuvent pas être comparés aux taux de pauvreté des éditions précédentes. Pour plus d'informations sur la définition, la méthodologie et les sources des données présentées ici, consulter le site de la Banque mondiale : <www.banquemondiale.org>.

APD – Aide publique nette au développement.

Service de la dette – Total des paiements d'intérêts et des remboursements du principal afférents aux dettes extérieures publiques et aux emprunts à long terme garantis par l'État.

Part du revenu des ménages – Pourcentage du revenu qui revient aux 20 % des ménages ayant le revenu le plus élevé et aux 40 % des ménages affichant le revenu le plus faible.

SOURCES PRINCIPALES DES DONNÉES

RNB par habitant – Banque mondiale.

PIB par habitant – Banque mondiale.

Taux d'inflation – Banque mondiale.

Population en dessous du seuil de pauvreté fixé à 1,25 dollar des É.-U. par jour – Banque mondiale.

Dépenses affectées à la santé, à l'éducation et à l'armée – Banque mondiale.

APD – Organisation de coopération et de développement économiques.

Service de la dette – Banque mondiale.

Part du revenu des ménages – Banque mondiale.

NOTES

- a a pays à revenu faible (RNB par habitant égal ou inférieur à 1 035 dollars É.-U.)
- b pays à revenu intermédiaire faible (RNB par habitant compris entre 1 036 et 4 085 dollars É.-U.)
- c pays à revenu intermédiaire élevé (RNB par habitant compris entre 4 086 et 12 615 dollars É.-U.)
- d pays à revenu élevé (RNB par habitant égal ou supérieur à 12 616 dollars É.-U.)
- Données non disponibles.
- x Les données se rapportent à des années ou à des périodes autres que celles indiquées en tête de colonne. Ces données ne sont pas prises en compte dans le calcul des moyennes régionales ou mondiales.
- e Estimation fondée sur la régression; les autres chiffres concernant la PPA sont obtenus par extrapolation en se fondant sur les estimations du Programme de comparaison internationale pour 2005.
- * Données se rapportant à l'année la plus récente pour laquelle on dispose de données pendant la période indiquée en tête de colonne.
- ** À l'exclusion de la Chine.

TABLEAU 8 FEMMES

Pays et zones	Espérance de vie des femmes en % de celle des hommes 2012	Taux d'alphabétisation des adultes : femmes par rapport aux hommes (%) 2008-2012*	Taux de scolarisation : filles par rapport aux garçons (%) 2008-2012*		Taux de survie en dernière année primaire : filles par rapport aux garçons (%) 2008-2011*	Prévalence des contraceptifs (%) 2008-2012*	Soins prénatals (%) 2008-2012*		Soins à l'accouchement (%) 2008-2012*			Taux de mortalité maternelle ¹		
			Taux brut primaire	Taux brut secondaire			Au moins une visite	Au moins quatre visites	Personnel soignant qualifié	Accouchements en institution	Césarienne	2008-2012		2010
												déclaré	ajusté	risque de décès maternel sur la vie entière (1 sur :)
Afghanistan	104	–	71	55	–	21	48	15	39	33	4	330	460	32
Afrique du Sud	107	98	96	105	–	60 x	97	87	91 x	89 x	21 x	400 x	300	140
Albanie	108	98	–	–	100	69	97	67	99	97	19	21	27	2 200
Algérie	105	79 x	94	104	101	61 x	89 x	–	95 x	95 x	–	–	97	430
Allemagne	106	–	100	95	101	–	100 x	–	–	–	29 x	–	7	10 600
Andorre	–	–	–	103	–	–	–	–	–	–	–	–	–	–
Angola	106	71	81	69	73	–	80 x	–	47 x	46 x	–	–	450	39
Antigua-et-Barbuda	107	101	93	98	–	–	100	–	100	–	–	0 x	–	–
Arabie saoudite	105	91	100	88	–	24 x	97	–	97	–	–	–	24	1 400
Argentine	110	100	98	111	101	78 x	99 x	89 x	97	99	–	40	77	560
Arménie	109	100	102	102	100	55	99	93	100	99	13	14	30	1 700
Australie	106	–	99	95	–	72 x	98	92	–	99	31	–	7	8 100
Autriche	107	–	99	96	101	–	–	–	–	–	24 x	–	4	18 200
Azerbaïdjan	109	100	98	98	97	51 x	77 x	45 x	99	78 x	5 x	24	43	1 000
Bahamas	108	–	102	105	96	45 x	98 x	–	99 x	–	–	0 x	47	1 100
Bahreïn	102	95	–	–	101	–	100 x	–	100	–	–	–	20	1 800
Bangladesh	102	86	–	117	114	61	55	26	32	29	17	220	240	170
Barbade	107	–	98	112	–	–	100 x	–	100 x	–	–	0 x	51	1 300
Bélarus	118	100	100	97	103	63	100	100	100	100	25	1	4	16 300
Belgique	107	–	100	97	103	75 x	–	–	–	–	18 x	–	8	7 500
Belize	109	–	92	–	95	55	96	83	96	94	28	55	53	610
Bénin	105	45 x	87	60	91	13	86	61 x	84	87	4 x	400 x	350	53
Bhoutan	101	59 x	101	104	108	66	97	77	65	63	12	150	180	210
Bolivie (État plurinational de)	107	91	99	98	99	61	86	72	71	68	19	310	190	140
Bosnie-Herzégovine	107	97	101	103	99	46	87	84	100	100	14	3	8	11 400
Botswana	97	101	96	106	104	53 x	94 x	73 x	95 x	99	–	160	160	220
Bésil	110	101	–	–	–	81 x	98	91	97 x	98	50	75 x	56	910
Brunéi Darussalam	105	97	101	102	–	–	99	–	100	100	–	–	24	1 900
Bulgarie	110	99	100	95	99	–	–	–	100	93	31	3	11	5 900
Burkina Faso	102	59 x	93	78	111	16	94	34	66	66	2	340	300	55
Burundi	107	95	100	74	115	22	99	33	60	60	4	500	800	31
Cabo Verde	111	89	92	117	99	61 x	98 x	72 x	78 x	76	11 x	54	79	480
Cambodge	108	80	95	85	102	51	89	59	71	61	3	210	250	150
Cameroun	104	83	87	84	101	23	85	62	64	61	4	780	690	31
Canada	105	–	100	98	–	74 x	100 x	99 x	100 x	99 x	26 x	–	12	5 200
Chili	107	100	97	103	99	58 x	–	–	100	100	–	18	25	2 200
Chine	103	95	104	105	–	85 x	94	–	100	99	36	26	37	1 700
Chypre	105	99	100	101	–	–	99 x	–	–	100 x	–	–	10	6 300
Colombie	110	100	96	109	99	79	97	89	99	99	44	73	92	430
Comores	105	88	85	–	–	19	92	–	82	76	–	380 x	280	67
Congo	105	–	95	–	–	45	93	75 x	94	92	3 x	780 x	560	39

Pays et zones	Espérance de vie des femmes en % de celle des hommes 2012	Taux d'alphabétisation des adultes : femmes par rapport aux hommes (%) 2008-2012*	Taux de scolarisation : filles par rapport aux garçons (%) 2008-2012*		Taux de survie en dernière année primaire : filles par rapport aux garçons (%) 2008-2011*	Prévalence des contraceptifs (%) 2008-2012*	Soins prénatals (%) 2008-2012*		Soins à l'accouchement (%) 2008-2012*			Taux de mortalité maternelle ¹		
			Taux brut primaire	Taux brut secondaire			Au moins une visite	Au moins quatre visites	Personnel soignant qualifié	Accouchements en institution	Césarienne	2008-2012		2010
												déclaré	ajusté	
Costa Rica	106	100	99	105	103	82	90	86	99	99	21	23	40	1 300
Côte d'Ivoire	103	72	83	-	96	18	91	44	59	57	3	610	400	53
Croatie	109	99	100	107	101	-	-	-	100	-	18	10	17	4 100
Cuba	105	100	98	99	102	74	100	100	100	100	-	33	73	1 000
Danemark	106	-	100	101	101	-	-	-	-	-	21 x	-	12	4 500
Djibouti	105	-	90	80	101	23	92 x	7 x	93 x	87 x	12	550 x	200	140
Dominique	-	-	99	107	113	-	100	-	100	-	-	0 x	-	-
Égypte	107	81	94	96	100	60	74	66	79	72	28	55	66	490
El Salvador	114	94	95	100	105	73	94	78	96	85	25	51	81	490
Émirats arabes unis	103	102 x	-	-	100	-	100 x	-	100	100	-	0 x	12	4 000
Équateur	108	97	100	102	102	73 x	84 x	58 x	98 x	85 x	26 x	69	110	350
Érythrée	108	74	83	78	94	8 x	70 x	41 x	28 x	26 x	3 x	-	240	86
Espagne	108	98	99	101	99	66 x	-	-	-	-	26 x	-	6	12 000
Estonie	115	100	99	100	100	-	-	-	100 x	-	-	7 x	2	25 100
État de Palestine	105	95	99	110	-	53	98	94	99	98	17	-	64	330
États-Unis	106	-	99	101	-	79	-	-	-	-	31 x	13 x	21	2 400
Éthiopie	105	59 x	91	87	105	29	43	19	10	10	2	680	350	67
ex-République yougoslave de Macédoine	106	97	101	99	-	40	99	94	98	98	25	4	10	6 300
Fédération de Russie	120	100	100	98	-	80 x	-	-	100	-	-	17	34	2 000
Fidji	109	-	100	108	95	32	100	-	100	-	-	23	26	1 400
Finlande	108	-	99	105	100	-	100 x	-	-	100	16 x	-	5	12 200
France	109	-	99	101	-	71 x	100 x	-	-	-	21 x	-	8	6 200
Gabon	103	93	97	-	-	31	95	78	89	90	10	320	230	130
Gambie	105	69	103	95	110	13	98	72	57	56	3	730 x	360	56
Géorgie	110	100	103	-	105	53	98	90	100	98	35	28	67	960
Ghana	103	83	100	91	91	34	96	87	68	67	11	450 x	350	68
Grèce	106	98	100	96	-	76 x	-	-	-	-	-	-	3	25 500
Grenade	107	-	97	103	-	54 x	100 x	-	99 x	-	-	0 x	24	1 700
Guatemala	110	88	96	92	100	54	93	-	52	51	16	140 x	120	190
Guinée	103	33	87	64	80	6	85	50 x	45	40	2 x	980 x	610	30
Guinée-Bissau	106	61	94	-	-	14	93	68	43	41	2	410 x	790	25
Guinée équatoriale	106	94	98	-	111	10 x	86 x	-	65 x	-	-	-	240	88
Guyana	108	106	104	110	96	43	92	79	92	89	13	86	280	150
Haïti	106	84 x	-	-	-	35	90	67	37	36	6	630 x	350	83
Honduras	107	100	100	122	110	73	97	89	83	83	19	-	100	270
Hongrie	112	100	99	98	100	-	-	-	99	-	31 x	19	21	3 300
Îles Cook	-	-	103	120	-	29 x	100	-	100	100	-	0	-	-
Îles Marshall	-	-	99	103	91	45 x	81 x	77 x	99	85 x	9 x	140	-	-
Îles Salomon	104	-	99	88	-	35 x	74 x	65 x	86 x	85 x	6 x	150	93	240
Inde	105	68 x	100	92	-	55	74 x	37 x	52	47	9 x	210	200	170
Indonésie	106	94	102	100	-	62	96	88	83	63	12	360	220	210

TABLEAU 8 | FEMMES >>

Pays et zones	Espérance de vie des femmes en % de celle des hommes 2012	Taux d'alphabétisation des adultes : femmes par rapport aux hommes (%) 2008-2012*	Taux de scolarisation : filles par rapport aux garçons (%) 2008-2012*		Taux de survie en dernière année primaire : filles par rapport aux garçons (%) 2008-2011*	Prévalence des contraceptifs (%) 2008-2012*	Soins prénatals (%) 2008-2012*		Soins à l'accouchement (%) 2008-2012*			Taux de mortalité maternelle ¹		
			Taux brut primaire	Taux brut secondaire			Au moins une visite	Au moins quatre visites	Personnel soignant qualifié	Accouchements en institution	Césarienne	2008-2012		2010
												déclaré	ajusté	
Iran (République islamique d')	105	90	99	96	100	77	97	94 x	96	95	46	25 x	21	2 400
Iraq	111	83	-	-	-	53	78	50	91	77	22	84 x	63	310
Irlande	106	-	100	103	-	65 x	100 x	-	100 x	100 x	25 x	-	6	8 100
Islande	104	-	100	102	101	-	-	-	-	-	17 x	-	5	8 900
Israël	105	-	100	102	-	-	-	-	-	-	-	-	7	5 100
Italie	107	100	99	99	100	-	99 x	68 x	-	99 x	40 x	-	4	20 300
Jamaïque	107	112	95	103	102	72	99	87	98	97	15	95 x	110	370
Japon	109	-	100	100	100	54 x	-	-	-	100 x	-	-	5	13 100
Jordanie	105	96	100	106	-	61	99	94 x	100	99	19 x	19	63	470
Kazakhstan	119	100	100	97	100	51	99	87	100	100	16	17	51	770
Kenya	106	86 x	98	90	-	46	92	47	44	43	6	490	360	55
Kirghizistan	113	99	99	100	101	36	97	-	99	99	-	64	71	480
Kiribati	109	-	104	111	-	22	88	71	80	66	10	0	-	-
Koweït	103	97	103	107	100	-	100 x	-	100 x	-	-	-	14	2 900
Lesotho	101	130	97	140	131	47	92	70	62	59	7	1 200	620	53
Lettonie	116	100	99	96	99	-	92 x	-	100 x	-	-	32	34	2 000
Liban	105	92 x	97	111	107	54	96 x	-	98 x	-	-	-	25	2 100
Libéria	103	44 x	91	81	85	11 x	79 x	66 x	46 x	37 x	4 x	990 x	770	24
Libye	105	87	-	-	-	-	93 x	-	100	-	-	-	58	620
Liechtenstein	-	-	101	83	96	-	-	-	-	-	-	-	-	-
Lituanie	119	100	98	97	101	-	100 x	-	100 x	-	-	9	8	9 400
Luxembourg	107	-	101	103	-	-	-	-	100 x	100 x	29 x	-	20	3 200
Madagascar	105	91	98	94	103	40	86	49	44	35	2	500	240	81
Malaisie	106	95	-	107	101	49 x	97	-	99	99	-	26	29	1 300
Malawi	100	71	104	91	103	46	95	46	71	73	5	680	460	36
Maldives	103	100 x	98	-	-	35	99	85	95	95	32	140 x	60	870
Mali	99	57	88	71	95	10	75	35	56	56	4	460 x	540	28
Malte	106	103 x	101	89	91	-	100 x	-	-	100	-	-	8	8 900
Maroc	105	76	94	86	99	67	77	31 x	74	73	16	130	100	400
Maurice	110	95	-	-	101	76 x	-	-	98 x	98 x	-	22 x	60	1 000
Mauritanie	105	80	106	84	102	9 x	84	48	65	65	10	630	510	44
Mexique	106	97	99	107	102	73	96	86	96	80 x	46	43	50	790
Micronésie (États fédérés de)	103	-	-	-	-	55	80	-	100	-	-	0	100	290
Monaco	-	-	-	-	-	-	-	-	-	-	-	-	-	-
Mongolie	113	101	98	106	102	55	99	81	99	99	21	47	63	600
Monténégro	106	98	100	100	102	39 x	97 x	-	100	100	-	13 x	8	7 400
Mozambique	104	54	91	87	93	12	91	51	54	55	4	410	490	43
Myanmar	107	95	100	106	107	46	83	73 x	71	36	-	320 x	200	250
Namibie	109	105 x	99	-	106	55 x	95 x	70 x	81 x	81 x	13 x	450 x	200	160
Nauru	-	-	106	120	-	36 x	95 x	40 x	97 x	99 x	8 x	0	-	-

Pays et zones	Espérance de vie des femmes en % de celle des hommes 2012	Taux d'alphabétisation des adultes : femmes par rapport aux hommes (%) 2008-2012*	Taux de scolarisation : filles par rapport aux garçons (%) 2008-2012*		Taux de survie en dernière année primaire : filles par rapport aux garçons (%) 2008-2011*	Prévalence des contraceptifs (%) 2008-2012*	Soins prénatals (%) 2008-2012*		Soins à l'accouchement (%) 2008-2012*			Taux de mortalité maternelle ¹		
			Taux brut primaire	Taux brut secondaire			Au moins une visite	Au moins quatre visites	Personnel soignant qualifié	Accouchements en institution	Césarienne	2008-2012		2010
												déclaré	ajusté	
Népal	103	66	-	-	-	50	58	50	36	35	5	280 x	170	190
Nicaragua	109	100 x	98	110	-	72 x	90 x	78 x	74 x	86	20 x	63	95	350
Niger	101	35 x	84	65	94	14	83	15 x	29	30	1 x	650 x	590	23
Nigéria	101	68	91	88	107	18	66	57	49	45	5	550	630	29
Nioué	-	-	-	-	-	23 x	100	-	100	-	-	0	-	-
Norvège	105	-	100	98	100	88 x	-	-	-	-	16 x	-	7	7 900
Nouvelle-Zélande	105	-	100	105	-	-	-	-	-	-	23 x	-	15	3 300
Oman	106	91	98	98	-	24	99	96	99	99 x	14 x	16	32	1 200
Ouganda	104	78	102	82	97	30	93	48	57	57	5	440	310	49
Ouzbékistan	110	100	97	98	101	65 x	99 x	-	100 x	97 x	-	21	28	1 400
Pakistan	103	59	82	73	96	27	61 x	28 x	43	41	7 x	250 x	260	110
Palaos	-	-	-	-	-	22	90	81	100	100	-	0	-	-
Panama	108	99	97	108	104	52	96	-	89	88	-	60 x	92	410
Papouasie-Nouvelle-Guinée	107	91	89	-	-	32 x	79 x	55 x	53 x	52 x	-	730 x	230	110
Paraguay	106	98	96	105	103	79	96	91	82	85	33	100	99	310
Pays-Bas	105	-	99	99	-	69	-	-	-	100 x	14 x	-	6	10 500
Pérou	108	89 x	99	99	98	76	96	94	87	87	25	93	67	570
Philippines	111	101	98	108	111	49	91	78	62	44	10	160 x	99	300
Pologne	112	100	99	99	100	-	-	-	100 x	-	21 x	2	5	14 400
Portugal	108	97	97	102	-	67 x	100 x	-	100 x	-	31 x	-	8	9 200
Qatar	102	99	98	109	-	-	100	-	100	-	-	13	7	5 400
République arabe syrienne	108	86	99	100	101	54	88	64	96	78	26	65 x	70	460
République centrafricaine	108	63	73	55	90	15	68	38	54	53	5	540 x	890	26
République de Corée	109	-	99	99	100	80	-	-	-	-	32 x	-	16	4 800
République de Moldova	112	99	99	102	100	68 x	98 x	89 x	99	99	9 x	30	41	1 500
République démocratique populaire de Corée	111	100	-	-	-	69 x	100	94	100	95	13	77	81	670
République démocratique du Congo	107	60 x	87	59	81	17	89	45	80	75	7	550 x	540	30
République démocratique populaire lao	104	77 x	94	85	103	50	54	37	42	38	4	360	470	74
République dominicaine	109	100	91	113	-	73 x	99 x	95 x	98 x	98 x	42 x	160 x	150	240
République tchèque	108	-	100	100	100	-	-	-	100	-	20 x	2	5	12 100
République-Unie de Tanzanie	104	81	103	87	113	34	88	43	49	50	5	450	460	38
Royaume-Uni	105	-	99	101	-	84	-	-	-	-	26 x	-	12	4 600
Roumanie	110	99	99	99	100	70 x	94 x	76 x	99	98 x	19 x	21	27	2 600
Rwanda	105	87	103	105	111	52	98	35	69	69	7	480	340	54
Saint-Kitts-et-Nevis	-	-	102	104	90	54	100 x	-	100	-	-	0 x	-	-
Saint-Marin	-	-	99	101	-	-	-	-	-	-	-	-	-	-
Saint-Siège	-	-	-	-	-	-	-	-	-	-	-	-	-	-

TABLEAU 8 FEMMES >>

Pays et zones	Espérance de vie des femmes en % de celle des hommes 2012	Taux d'alphabétisation des adultes : femmes par rapport aux hommes (%) 2008-2012*	Taux de scolarisation : filles par rapport aux garçons (%) 2008-2012*		Taux de survie en dernière année primaire : filles par rapport aux garçons (%) 2008-2011*	Prévalence des contraceptifs (%) 2008-2012*	Soins prénatals (%) 2008-2012*		Soins à l'accouchement (%) 2008-2012*			Taux de mortalité maternelle ¹		
			Taux brut primaire	Taux brut secondaire			Au moins une visite	Au moins quatre visites	Personnel soignant qualifié	Accouchements en institution	Césarienne	2008-2012		2010
												déclaré	ajusté	risque de décès maternel sur la vie entière (1 sur :)
Saint-Vincent-et-les Grenadines	106	–	93	102	–	48 x	100	–	99	–	–	0 x	48	940
Sainte-Lucie	107	–	98	97	104	–	99 x	–	100 x	–	–	0 x	35	1 400
Samoa	109	100	104	115	106	29	93	58	81	81	13	29 x	100	260
Sao Tomé-et-Principe	106	75	97	115	–	38	98	72	82	79	5	160	70	330
Sénégal	105	63	107	92	101	13	93	50	65	73	6	390	370	54
Serbie	108	98	100	102	101	61	99	94	100	100	25	9	12	4 900
Seychelles	113	101	100	112	99	–	–	–	–	–	–	57 x	–	–
Sierra Leone	101	60	93	–	–	11	93	75	63	50	5	860	890	23
Singapour	106	96	–	–	100	–	–	–	–	100 x	–	–	3	25 300
Slovaquie	111	–	99	101	101	–	97 x	–	99	–	24 x	10	6	12 200
Slovénie	109	100	100	99	99	–	100 x	–	100	–	–	10	12	5 900
Somalie	106	–	–	–	–	15 x	26 x	6 x	33 x	9 x	–	1 000 x	1 000	16
Soudan	106	–	–	–	–	9	74	47	23	21	7	94 x	–	–
Soudan du Sud	104	–	–	–	–	4	40	17	19	12	1	2 100 x	–	–
Sri Lanka	109	97	99	104	95	68 x	99 x	93 x	99 x	98 x	24 x	39 x	35	1 200
Suède	105	–	100	99	100	–	100 x	–	–	–	–	–	4	14 100
Suisse	106	–	100	97	–	–	–	–	–	–	30 x	–	8	9 500
Suriname	109	99	96	131	122	48	91	67	91	92	19	83	130	320
Swaziland	98	99	90	97	–	65	97	77	82	80	12	590 x	320	95
Tadjikistan	110	100	96	87	100	28	79	49 x	87	77	–	37	65	430
Tchad	103	56	75	44	92	5	53	23	23	16	2	1 100 x	1 100	15
Thaïlande	109	96 x	99	108	–	80	99	80	100	99	24	12 x	48	1 400
Timor-Leste	105	83	96	103	104	22	84	55	29	22	2	560	300	55
Togo	103	65	91	–	86	15	72	55	59	67	9	–	300	80
Tonga	108	100 x	–	–	–	32	98	–	98	98	–	36	110	230
Trinité-et-Tobago	111	99	97	107	106	43 x	96 x	–	98 x	97 x	–	–	46	1 300
Tunisie	106	81	96	103	102	63	98	85	99	99	27	–	56	860
Turkménistan	114	100	–	–	–	48 x	99 x	83 x	100 x	98 x	3 x	12	67	590
Turquie	110	92	99	92	102	73	92	74	91	90	37	29 x	20	2 200
Tuvalu	–	–	–	–	–	31 x	97 x	67 x	98 x	93 x	7 x	0	–	–
Ukraine	118	100	101	97	101	67 x	99 x	75 x	100	99 x	10 x	16	32	2 200
Uruguay	109	101	97	114	103	78 x	96 x	90 x	100	–	34 x	8	29	1 600
Vanuatu	106	96	95	102	94	38 x	84 x	–	74 x	80 x	–	86 x	110	230
Venezuela (République bolivarienne du)	108	100	97	109	106	–	94 x	–	95 x	95 x	–	63	92	410
Viet Nam	113	96	94	–	–	78	94	60	93	92	20	67	59	870
Yémen	104	59	82	63	83	28 x	47 x	14 x	36 x	24 x	9 x	370 x	200	90
Zambie	106	72 x	99	–	95	41 x	94 x	60 x	47 x	48 x	3 x	480	440	37
Zimbabwe	103	91	–	–	–	59	90	65	66	65	5	960	570	52

Pays et zones	Espérance de vie des femmes en % de celle des hommes 2012	Taux d'alphabétisation des adultes : femmes par rapport aux hommes (%) 2008-2012*	Taux de scolarisation : filles par rapport aux garçons (%) 2008-2012*		Taux de survie en dernière année primaire : filles par rapport aux garçons (%) 2008-2011*	Prévalence des contraceptifs (%) 2008-2012*	Soins prénatals (%) 2008-2012*		Soins à l'accouchement (%) 2008-2012*			Taux de mortalité maternelle [†]		
			Taux brut primaire	Taux brut secondaire			Au moins une visite	Au moins quatre visites	Personnel soignant qualifié	Accouchements en institution	Césarienne	2008-2012		risque de décès maternel sur la vie entière (1 sur :)
												déclaré	ajusté	
DONNÉES CONSOLIDÉES[#]														
Afrique subsaharienne	104	74	93	83	100	24	78	48	50	48	5	–	500	39
Afrique de l'Est et australe	105	81	96	90	103	34	79	43	42	41	4	–	410	52
Afrique de l'Ouest et centrale	103	66	90	76	97	18	78	52	57	55	5	–	570	32
Moyen-Orient et Afrique du Nord	106	83	93	94	99	59	83	60	79	71	25	–	170	190
Asie du Sud	105	69	98	92	106	52	71	35	49	44	9	–	220	150
Asie de l'Est et Pacifique	105	95	102	103	101	64 **	93	79 **	92	86	28	–	82	680
Amérique latine et Caraïbes	109	99	97	107	105	75	96	88	91	90	40	–	81	520
ECO/CEI	115	99	99	96	101	–	–	–	97	–	–	–	32	1 700
Pays les moins avancés	104	75	94	86	101	35	74	37	46	43	6	–	430	52
Monde	106	90	97	97	102	55 **	83	53 **	68	63	17	–	210	180

Pour la liste complète des pays et zones dans chaque région, sous-région et catégorie de pays, voir page 26.

DÉFINITIONS DES INDICATEURS

Espérance de vie – Nombre d'années que vivrait un enfant nouveau-né s'il était exposé aux risques de mortalité qui prévalent dans son groupe de population au moment de sa naissance.

Taux d'alphabétisation des adultes – Nombre de personnes de 15 ans et plus capables de lire et écrire en le comprenant un texte court et simple sur la vie de tous les jours, exprimé en pourcentage de la population totale de ce groupe d'âge.

Taux brut de scolarisation à l'école primaire – Nombre total d'enfants scolarisés dans le primaire, indépendamment de leur âge, exprimé en pourcentage du nombre total d'enfants ayant l'âge officiel de fréquenter l'école primaire.

Taux brut de scolarisation à l'école secondaire – Nombre total d'enfants scolarisés dans le secondaire, indépendamment de leur âge, exprimé en pourcentage du nombre total d'enfants ayant l'âge officiel de fréquenter l'école secondaire.

Taux de survie en dernière année d'école primaire – Pourcentage d'enfants qui entrent en première année d'école primaire et qui achèvent ce cycle d'étude à un moment donné (données administratives).

Prévalence de la contraception – Pourcentage de femmes (âgées de 15 à 49 ans) qui vivent en union et utilisent une méthode de contraception.

Soins prénatals – Pourcentage de femmes (âgées de 15 à 49 ans) qui ont été examinées au moins une fois au cours de leur grossesse par un agent de santé qualifié (médecin, infirmier ou sage-femme) et pourcentage de femmes examinées au moins quatre fois par un soignant.

Personnel soignant qualifié à la naissance – Pourcentage de naissances supervisées par un agent de santé qualifié (médecin, infirmier ou sage-femme).

Accouchements en institution – Pourcentage de femmes (âgées de 15 à 49 ans) qui ont accouché dans un établissement de santé.

Césarienne – Pourcentage de naissances par césarienne. On prévoit des taux de césarienne compris entre 5 % et 15 % avec des niveaux adéquats de soins obstétricaux d'urgence.

Taux de mortalité maternelle – Nombre de décès de femmes de causes liées à la grossesse ou à l'accouchement, pour 100 000 naissances vivantes, pendant la même période. La tête de colonne indiquant « déclaré » donne les chiffres déclarés par les pays; ces chiffres n'ont pas été ajustés compte tenu des erreurs de classement et du fait qu'une partie seulement des décès a été déclarée. Concernant la colonne « ajusté », voir la note ci-dessous (+). La valeur des taux a été arrondie selon le schéma suivant : <100, valeur n'a pas été arrondie; 100-999, arrondie à la dizaine la plus proche; et >1 000, arrondie à la centaine la plus proche.

Risque de décès maternel sur la vie entière – Le risque de décès maternel sur la vie entière englobe à la fois la probabilité de débuter une grossesse et la probabilité de mourir des suites de cette grossesse cumulées pendant toutes les années où une femme est en âge de procréer.

SOURCES PRINCIPALES DES DONNÉES

Espérance de vie – Division de la population, Organisation des Nations Unies.

Alphabétisation des adultes – Institut de statistique, UNESCO (ISU).

Scolarisation, écoles primaires et secondaires – ISU, moyennes régionales et mondiales calculées par l'UNICEF.

Taux de survie en dernière année d'école primaire – ISU

Prévalence des contraceptifs – EDS, Enquêtes en grappes à indicateurs multiples (MICS) et autres sources nationales représentatives; Division de la population, Organisation des Nations Unies.

Soins prénatals – EDS, MICS et autres sources nationales représentatives.

Naissance assistée par du personnel soignant qualifié – EDS, MICS et autres sources nationales représentatives.

Accouchements en institution – EDS, MICS et autres sources nationales représentatives.

Césarienne – EDS, MICS et autres sources nationales représentatives.

Taux de mortalité maternelle (déclaré) – Sources nationales représentatives, notamment enquêtes sur les ménages et état civil.

Taux de mortalité maternelle (ajusté) – Groupe interinstitutions des Nations Unies pour les estimations relatives à la mortalité des enfants (OMS, UNICEF, UNFPA et Banque mondiale)

Risque de décès maternel sur la vie entière – Groupe interinstitutions des Nations Unies pour les estimations relatives à la mortalité des enfants (OMS, UNICEF, UNFPA et Banque mondiale).

NOTES

– Données non disponibles.

x Les données portent sur des années ou des périodes autres que celles indiquées dans la colonne de tête. Ces données ne sont pas prises en compte dans le calcul des moyennes régionales et mondiales à l'exception des données 2005-2006 de l'Inde et 2006 du Brésil. Les estimations pour les années antérieures à 2000 ne figurent pas ici.

* Données se rapportant à l'année la plus récente pour laquelle on dispose de données pendant la période indiquée en tête de colonne.

** À l'exclusion de la Chine.

† Les données relatives au taux de mortalité maternelle figurant dans la colonne intitulée 'déclaré' se rapportent aux données déclarées par les autorités nationales. Les données dans la colonne intitulée « ajusté » proviennent des estimations du Groupe interinstitutions de 2010 sur la mortalité maternelle, qui ont été publiées en mai 2012. Périodiquement, ce Groupe interinstitutions des Nations Unies (OMS, UNICEF, UNFPA et la Banque mondiale) produit des séries de données sur la mortalité maternelle qui sont comparables au plan international, qui comprennent des estimations pour les pays ne disposant pas de données et qui tiennent compte de problèmes bien répertoriés, comme le fait qu'une partie des décès maternels ne sont pas déclarés ou qu'ils sont mal classés. Veuillez noter qu'en raison de l'évolution de la méthodologie, ces valeurs ne sont pas comparables aux valeurs précédentes du taux de mortalité maternelle (TMM) « ajusté ». On trouvera des séries sur les TMM comparables pour les années 1990, 1995, 2000, 2005, 2008 et 2010 sur le site <childinfo.org>.

TABLEAU 9 PROTECTION DE L'ENFANT

Pays et zones	Travail des enfants (%) ⁺ 2005-2012*			Mariage d'enfants (%) ⁺ 2005-2012*		Enregistrement des naissances (%) ⁺ 2005-2012* total	Mutilations génitales féminines/excision (%) ⁺ 2002-2012*			Justification de la violence conjugale (%) 2005-2012*		Discipline imposée par la violence (%) ⁺ 2005-2012*		
	total	garçons	filles	marié à 15 ans	marié à 18 ans		prévalence		attitudes soutien à cette pratique ^c	hommes	femmes	total	hommes	femmes
							femmes ^a	filles ^b						
Afghanistan	10	11	10	15	40	37	-	-	-	-	90	74	75	74
Afrique du Sud	-	-	-	1 x	6 x	95 y	-	-	-	-	-	-	-	-
Albanie	12	14	9	0	10	99	-	-	-	36	30	75	78	71
Algérie	5 y	6 y	4 y	0	2	99	-	-	-	-	68	88	89	87
Allemagne	-	-	-	-	-	100 v	-	-	-	-	-	-	-	-
Andorre	-	-	-	-	-	100 v	-	-	-	-	-	-	-	-
Angola	24 x	22 x	25 x	-	-	36 x	-	-	-	-	-	-	-	-
Antigua-et-Barbuda	-	-	-	-	-	-	-	-	-	-	-	-	-	-
Arabie saoudite	-	-	-	-	-	-	-	-	-	-	-	-	-	-
Argentine	7 y	8 y	5 y	-	-	99 y	-	-	-	-	-	-	-	-
Arménie	4	5	3	0	7	100	-	-	-	20	9	70	72	67
Australie	-	-	-	-	-	100 v	-	-	-	-	-	-	-	-
Autriche	-	-	-	-	-	100 v	-	-	-	-	-	-	-	-
Azerbaïdjan	7 y	8 y	5 y	1	12	94	-	-	-	58	49	75	79	71
Bahamas	-	-	-	-	-	-	-	-	-	-	-	-	-	-
Bahreïn	5 x	6 x	3 x	-	-	-	-	-	-	-	-	-	-	-
Bangladesh	13	18	8	29	65	31	-	-	-	-	33 y	-	-	-
Barbade	-	-	-	-	-	-	-	-	-	-	-	-	-	-
Bélarus	1	1	2	0	3	100 y	-	-	-	4	4	65 y	67 y	62 y
Belgique	-	-	-	-	-	100 v	-	-	-	-	-	-	-	-
Belize	6	7	5	3	26	95	-	-	-	-	9	71	71	70
Bénin	46	47	45	8	34	80	13	2 y	1	14	47	-	-	-
Bhoutan	3	3	3	6	26	100	-	-	-	-	68	-	-	-
Bolivie (État plurinational de)	26 y	28 y	24 y	3	22	76 y	-	-	-	-	16	-	-	-
Bosnie-Herzégovine	5	7	4	0	4	100	-	-	-	6	5	55	60	50
Botswana	9 y	11 y	7 y	-	-	72	-	-	-	-	-	-	-	-
Bésil	9 y	11 y	6 y	11	36	93 y	-	-	-	-	-	-	-	-
Brunéi Darussalam	-	-	-	-	-	-	-	-	-	-	-	-	-	-
Bulgarie	-	-	-	-	-	100 v	-	-	-	-	-	-	-	-
Burkina Faso	39	42	36	10	52	77	76	13	9	34	44	83	84	82
Burundi	26	26	27	3	20	75	-	-	-	44	73	-	-	-
Cabo Verde	3 x,y	4 x,y	3 x,y	3	18	91	-	-	-	16 y	17	-	-	-
Cambodge	36 y	36 y	36 y	2	18	62	-	-	-	22 y	46 y	-	-	-
Cameroun	42	43	40	13	38	61	1	1 y	7	39	47	93	93	93
Canada	-	-	-	-	-	100 v	-	-	-	-	-	-	-	-
Chili	3 x	3 x	2 x	-	-	100 y	-	-	-	-	-	-	-	-
Chine	-	-	-	-	-	-	-	-	-	-	-	-	-	-
Chypre	-	-	-	-	-	100 v	-	-	-	-	-	-	-	-
Colombie	13 y	17 y	9 y	6	23	97	-	-	-	-	-	-	-	-
Comores	27 x	26 x	28 x	-	-	88 x	-	-	-	-	-	-	-	-
Congo	25	24	25	7	33	91	-	-	-	-	76	-	-	-

TABLEAU 9 PROTECTION DE L'ENFANT >>

Pays et zones	Travail des enfants (%) ⁺ 2005-2012*			Mariage d'enfants (%) ⁺ 2005-2012*		Enregistrement des naissances (%) ⁺ 2005-2012*	Mutilations génitales féminines/excision (%) ⁺ 2002-2012*			Justification de la violence conjugale (%) 2005-2012*		Discipline imposée par la violence (%) ⁺ 2005-2012*		
	total	garçons	filles	marié à 15 ans	marié à 18 ans		prévalence		attitudes soutien à cette pratique ^c	hommes	femmes	total	hommes	femmes
							femmes ^a	filles ^b						
Costa Rica	5 x	6 x	3 x	-	-	-	-	-	-	-	-	-	-	-
Côte d'Ivoire	26	25	28	10	33	65	38	10	14	42	48	91	91	91
Croatie	-	-	-	-	-	-	-	-	-	-	-	-	-	-
Cuba	-	-	-	9	40	100 y	-	-	-	-	-	-	-	-
Danemark	-	-	-	-	-	100 v	-	-	-	-	-	-	-	-
Djibouti	8	8	8	2	5	92	93	49 y	37	-	-	72	73	71
Dominique	-	-	-	-	-	-	-	-	-	-	-	-	-	-
Égypte	9 y	14 y	4 y	2	17	99 y	91	17	54	-	39 y	91	92	90
El Salvador	10 y	-	-	5	25	99	-	-	-	-	-	-	-	-
Émirats arabes unis	-	-	-	-	-	100 y	-	-	-	-	-	-	-	-
Équateur	8	7	8	4 x	22 x	90	-	-	-	-	-	-	-	-
Érythrée	-	-	-	20 x	47 x	-	89	63 y	49	-	71 x	-	-	-
Espagne	-	-	-	-	-	100 v	-	-	-	-	-	-	-	-
Estonie	-	-	-	-	-	100 v	-	-	-	-	-	-	-	-
État de Palestine	6	7	4	2	21	99	-	-	-	-	-	93	94	92
États-Unis	-	-	-	-	-	100 v	-	-	-	-	-	-	-	-
Éthiopie	27	31	24	16	41	7	74	24	31	45	68	-	-	-
ex-République yougoslave de Macédoine	13	12	13	1	7	100	-	-	-	-	15	69	71	67
Fédération de Russie	-	-	-	-	-	100 v	-	-	-	-	-	-	-	-
Fidji	-	-	-	-	-	-	-	-	-	-	-	72 y	-	-
Finlande	-	-	-	-	-	100 v	-	-	-	-	-	-	-	-
France	-	-	-	-	-	100 v	-	-	-	-	-	-	-	-
Gabon	13	15	12	6	22	90	-	-	-	40	50	-	-	-
Gambie	19	21	18	7	36	53	76	56	64	-	75	90	90	91
Géorgie	18	20	17	1	14	99	-	-	-	-	7	67	70	63
Ghana	34	34	34	5	21	63	4	1	2	26 y	44	94	94	94
Grèce	-	-	-	-	-	100 v	-	-	-	-	-	-	-	-
Grenade	-	-	-	-	-	-	-	-	-	-	-	-	-	-
Guatemala	26 y	35 y	16 y	7	30	97	-	-	-	-	-	-	-	-
Guinée	40 y	40 y	40 y	20	63	43	96	57 y	69	-	86	-	-	-
Guinée-Bissau	38	40	36	7	22	24	50	39 y	34	-	40 y	82	82	81
Guinée équatoriale	28 x	28 x	28 x	-	-	37 x	-	-	-	-	-	-	-	-
Guyana	16	17	16	6	23	88	-	-	-	19	16	76	79	74
Haïti	24	25	24	3	18	80	-	-	-	15	17	86	87	85
Honduras	16 x	16 x	15 x	8	34	94	-	-	-	10	12	-	-	-
Hongrie	-	-	-	-	-	100 v	-	-	-	-	-	-	-	-
Îles Cook	-	-	-	-	-	-	-	-	-	-	-	-	-	-
Îles Marshall	-	-	-	6	26	96	-	-	-	58	56	-	-	-
Îles Salomon	-	-	-	3	22	-	-	-	-	65	69	72 y	-	-
Inde	12	12	12	18	47	41	-	-	-	51	54	-	-	-
Indonésie	7 y	8 y	6 y	3	17	67	-	-	-	17 y	35	-	-	-

TABLEAU 9 PROTECTION DE L'ENFANT >>

Pays et zones	Travail des enfants (%) ⁺ 2005-2012*			Mariage d'enfants (%) ⁺ 2005-2012*		Enregistrement des naissances (%) ⁺ 2005-2012* total	Mutilations génitales féminines/excision (%) ⁺ 2002-2012*			Justification de la violence conjugale (%) 2005-2012*		Discipline imposée par la violence (%) ⁺ 2005-2012*		
	total	garçons	filles	marié à 15 ans	marié à 18 ans		prévalence		attitudes soutien à cette pratique ^c	hommes	femmes	total	hommes	femmes
							femmes ^a	filles ^b						
Iran (République islamique d')	11 y	13 y	10 y	3	17	99 y	-	-	-	-	-	-	-	-
Iraq	5	5	4	5	24	99	8	3 y	5	-	51	79	81	77
Irlande	-	-	-	-	-	100 v	-	-	-	-	-	-	-	-
Islande	-	-	-	-	-	100 v	-	-	-	-	-	-	-	-
Israël	-	-	-	-	-	100 v	-	-	-	-	-	-	-	-
Italie	-	-	-	-	-	100 v	-	-	-	-	-	-	-	-
Jamaïque	6	7	5	1	9	98	-	-	-	22 y	3 y	89	90	87
Japon	-	-	-	-	-	100 v	-	-	-	-	-	-	-	-
Jordanie	2 y	3 y	0 y	1	10	99	-	-	-	-	90 y	-	-	-
Kazakhstan	2	2	2	0	6	100	-	-	-	17	12	49	54	45
Kenya	26 x	27 x	25 x	6	26	60	27	8 y	10	44	53	-	-	-
Kirghizistan	4	4	3	1	10	96	-	-	-	-	38	54 y	58 y	49 y
Kiribati	-	-	-	3	20	94	-	-	-	60	76	81 y	-	-
Koweït	-	-	-	-	-	-	-	-	-	-	-	-	-	-
Lesotho	23 x	25 x	21 x	2	19	45	-	-	-	48	37	-	-	-
Lettonie	-	-	-	-	-	100 v	-	-	-	-	-	-	-	-
Liban	2	3	1	1	6	100	-	-	-	-	10 y	82	82	82
Libéria	21	21	21	11	38	4 y	66	-	45	30	59	94	94	94
Libye	-	-	-	-	-	-	-	-	-	-	-	-	-	-
Liechtenstein	-	-	-	-	-	100 v	-	-	-	-	-	-	-	-
Lituanie	-	-	-	-	-	100 v	-	-	-	-	-	-	-	-
Luxembourg	-	-	-	-	-	100 v	-	-	-	-	-	-	-	-
Madagascar	28 y	29 y	27 y	14	48	80	-	-	-	30	32	-	-	-
Malaisie	-	-	-	-	-	-	-	-	-	-	-	-	-	-
Malawi	26	25	26	12	50	-	-	-	-	13	13	-	-	-
Maldives	-	-	-	0	4	93	-	-	-	14 y	31 y	-	-	-
Mali	21	22	21	15	55	81	89	74 y	73	-	87	-	-	-
Malte	-	-	-	-	-	100 v	-	-	-	-	-	-	-	-
Maroc	8	9	8	3 x	16 x	94 y	-	-	-	-	64 x	91	92	90
Maurice	-	-	-	-	-	-	-	-	-	-	-	-	-	-
Mauritanie	15	14	15	14	34	59	69	54	41	-	38	87	87	87
Mexique	6 y	7 y	5 y	5	23	93 y	-	-	-	-	-	-	-	-
Micronésie (États fédérés de)	-	-	-	-	-	-	-	-	-	-	-	-	-	-
Monaco	-	-	-	-	-	100 v	-	-	-	-	-	-	-	-
Mongolie	10	10	11	0	5	99	-	-	-	9 y	10	46	48	43
Monténégro	10	12	8	0	5	99	-	-	-	-	11	63	64	61
Mozambique	22	21	24	14	48	48	-	-	-	20	23	-	-	-
Myanmar	-	-	-	-	-	72	-	-	-	-	-	-	-	-
Namibie	-	-	-	2	9	78 y	-	-	-	41	35	-	-	-
Nauru	-	-	-	2	27	83	-	-	-	-	-	-	-	-

TABLEAU 9 PROTECTION DE L'ENFANT >>

Pays et zones	Travail des enfants (%) ⁺ 2005-2012*			Mariage d'enfants (%) ⁺ 2005-2012*		Enregistrement des naissances (%) ⁺ 2005-2012*	Mutilations génitales féminines/excision (%) ⁺ 2002-2012*			Justification de la violence conjugale (%) 2005-2012*		Discipline imposée par la violence (%) ⁺ 2005-2012*		
	total	garçons	filles	marié à 15 ans	marié à 18 ans		prévalence		attitudes soutien à cette pratique ^c	hommes	femmes	total	hommes	femmes
							femmes ^a	filles ^b						
Népal	34 y	30 y	38 y	10	41	42	-	-	-	22	23	-	-	-
Nicaragua	15 x	18 x	11 x	10	41	85	-	-	-	-	14	-	-	-
Niger	43	43	43	36	75	32	2	1 y	3	-	70	-	-	-
Nigéria	25	24	25	20	39	42	27	14	21	-	46	91	91	90
Nioué	-	-	-	-	-	-	-	-	-	-	-	-	-	-
Norvège	-	-	-	-	-	100 v	-	-	-	-	-	-	-	-
Nouvelle-Zélande	-	-	-	-	-	100 v	-	-	-	-	-	-	-	-
Oman	-	-	-	-	-	-	-	-	-	-	-	-	-	-
Ouganda	25 y	27 y	24 y	10	40	30	1	1	9	44	58	-	-	-
Ouzbékistan	-	-	-	0	7	100	-	-	-	59 x,y	70 x	-	-	-
Pakistan	-	-	-	7	24	27	-	-	-	-	-	-	-	-
Palaos	-	-	-	-	-	-	-	-	-	-	-	-	-	-
Panama	6 y	8 y	3 y	-	-	-	-	-	-	-	-	-	-	-
Papouasie-Nouvelle-Guinée	-	-	-	2	21	-	-	-	-	-	-	-	-	-
Paraguay	15 x	17 x	12 x	-	18 x	76 y	-	-	-	-	-	-	-	-
Pays-Bas	-	-	-	-	-	100 v	-	-	-	-	-	-	-	-
Pérou	34 y	31 y	36 y	3	19	96 y	-	-	-	-	-	-	-	-
Philippines	-	-	-	2	14	90	-	-	-	-	14	-	-	-
Pologne	-	-	-	-	-	100 v	-	-	-	-	-	-	-	-
Portugal	3 x,y	4 x,y	3 x,y	-	-	100 v	-	-	-	-	-	-	-	-
Qatar	-	-	-	-	-	-	-	-	-	-	-	-	-	-
République arabe syrienne	4	5	3	3	13	96	-	-	-	-	-	89	90	88
République centrafricaine	29	27	30	29	68	61	24	1	11	80 y	80	92	92	92
République de Corée	-	-	-	-	-	-	-	-	-	-	-	-	-	-
République de Moldova	16	20	12	1	19	100	-	-	-	22 y	21	-	-	-
République démocratique du Congo	15	13	17	9	39	28	-	-	-	-	76	92	92	91
République démocratique populaire de Corée	-	-	-	-	-	100	-	-	-	-	-	-	-	-
République démocratique populaire lao	10 y	9 y	11 y	9	35	75	-	-	-	49	58	76	77	74
République dominicaine	13	18	8	12	41	82	-	-	-	-	4	67	69	65
République tchèque	-	-	-	-	-	100 v	-	-	-	-	-	-	-	-
République-Unie de Tanzanie	21 y	23 y	19 y	7	37	16	15	3 y	6	38	54	-	-	-
Royaume-Uni	-	-	-	-	-	100 v	-	-	-	-	-	-	-	-
Roumanie	1 x	1 x	1 x	-	-	-	-	-	-	-	-	-	-	-
Rwanda	29	27	30	1	8	63	-	-	-	25	56	-	-	-
Saint-Kitts-et-Nevis	-	-	-	-	-	-	-	-	-	-	-	-	-	-
Saint-Marin	-	-	-	-	-	100 v	-	-	-	-	-	-	-	-
Saint-Siège	-	-	-	-	-	-	-	-	-	-	-	-	-	-

TABLEAU 9 | PROTECTION DE L'ENFANT >>

Pays et zones	Travail des enfants (%) ⁺ 2005-2012*			Mariage d'enfants (%) ⁺ 2005-2012*		Enregistrement des naissances (%) ⁺ 2005-2012* total	Mutilations génitales féminines/excision (%) ⁺ 2002-2012*			Justification de la violence conjugale (%) 2005-2012*		Discipline imposée par la violence (%) ⁺ 2005-2012*		
	total	garçons	filles	marié à 15 ans	marié à 18 ans		prévalence		attitudes soutien à cette pratique ^c	hommes	femmes	total	hommes	femmes
							femmes ^a	filles ^b						
Saint-Vincent-et-les Grenadines	-	-	-	-	-	-	-	-	-	-	-	-	-	-
Sainte-Lucie	-	-	-	-	-	-	-	-	-	-	-	-	-	-
Samoa	-	-	-	-	-	48	-	-	-	46	61	-	-	-
Sao Tomé-et-Principe	8	8	7	5	34	75	-	-	-	22	20	-	-	-
Sénégal	17	18	16	12	33	75	26	18	17	25	60	-	-	-
Serbie	4	5	4	1	5	99	-	-	-	7 y	3	67	70	64
Seychelles	-	-	-	-	-	-	-	-	-	-	-	-	-	-
Sierra Leone	26	27	25	18	44	78	88	13	66	-	73	82	81	82
Singapour	-	-	-	-	-	-	-	-	-	-	-	-	-	-
Slovaquie	-	-	-	-	-	100 v	-	-	-	-	-	-	-	-
Slovénie	-	-	-	-	-	100 v	-	-	-	-	-	-	-	-
Somalie	49	45	54	8	45	3	98	46 y	65	-	76 y	-	-	-
Sri Lanka	-	-	-	2	12	97	-	-	-	-	53 y	-	-	-
Soudan	-	-	-	7	33	59	88	37	42	-	47	-	-	-
Soudan du Sud	-	-	-	9	52	35	-	-	-	-	79	-	-	-
Suède	-	-	-	-	-	100 v	-	-	-	-	-	-	-	-
Suisse	-	-	-	-	-	100 v	-	-	-	-	-	-	-	-
Suriname	4	4	4	5	19	99	-	-	-	-	13	86	87	85
Swaziland	7	8	7	1	7	50	-	-	-	23 y	28	89	90	88
Tadjikistan	10	9	11	1	13	88	-	-	-	-	74 y	78	80	75
Tchad	26	25	28	29	68	16	44	18 y	38	-	62	84	85	84
Thaïlande	8	8	8	3	20	100	-	-	-	-	-	-	-	-
Timor-Leste	4 x	4 x	4 x	3	19	55	-	-	-	81	86	-	-	-
Togo	28	28	29	6	25	78	4	0	2	-	43	93	94	93
Tonga	-	-	-	-	-	-	-	-	-	-	-	-	-	-
Trinité-et-Tobago	1	1	1	2	8	97	-	-	-	-	8	77	78	77
Tunisie	2	3	2	0	2	99	-	-	-	-	30	93	94	92
Turkménistan	-	-	-	1	7	96	-	-	-	-	38 y	-	-	-
Turquie	3 y	3 y	2 y	3	14	94	-	-	-	-	25	-	-	-
Tuvalu	-	-	-	0	10	50	-	-	-	73	70	-	-	-
Ukraine	7	8	7	0	10	100	-	-	-	11	4	70	76	65
Uruguay	8 y	8 y	8 y	-	-	100 y	-	-	-	-	-	-	-	-
Vanuatu	-	-	-	9	27	43	-	-	-	-	60 y	78 y	-	-
Venezuela (République bolivarienne du)	8 x	9 x	6 x	-	-	81 y	-	-	-	-	-	-	-	-
Viet Nam	7	7	7	1	9	95	-	-	-	-	36	74	76	71
Yémen	23	21	24	12	32	17 y	17	15	41 x,y	-	-	95	95	95
Zambie	41 y	42 y	40 y	9	42	14	-	-	-	49	62	-	-	-
Zimbabwe	-	-	-	4	31	49	-	-	-	34	40	-	-	-

Pays et zones	Travail des enfants (%) ⁺ 2005–2012*			Mariage d'enfants (%) ⁺ 2005–2012*		Enregistrement des naissances (%) ⁺ 2005–2012*	Mutilations génitales féminines/excision (%) ⁺ 2002–2012*			Justification de la violence conjugale (%) 2005–2012*		Discipline imposée par la violence (%) ⁺ 2005–2012*		
	total	garçons	filles	marié à 15 ans	marié à 18 ans		prévalence		attitudes soutien à cette pratique ^c	hommes	femmes	total	hommes	femmes
							femmes ^a	filles ^b						
DONNÉES CONSOLIDÉES[†]														
Afrique subsaharienne	27	27	26	13	39	44	40	17	22	–	54	–	–	–
Afrique de l'Est et australe	27	28	25	10	38	38	44	15	21	38	54	–	–	–
Afrique de l'Ouest et centrale	26	26	27	16	41	47	32	16	21	–	56	90	91	90
Moyen-Orient et Afrique du Nord	9	11	7	3	18	87	–	–	–	–	–	89	90	88
Asie du Sud	12	13	12	18	46	39	–	–	–	50	52	–	–	–
Asie de l'Est et Pacifique	8 **	9 **	8 **	2 **	16 **	–	–	–	–	–	31 **	–	–	–
Amérique latine et Caraïbes	11	13	9	7	29	92	–	–	–	–	–	–	–	–
ECO/CEI	5	5	4	1	10	98	–	–	–	–	20	–	–	–
Pays les moins avancés	23	25	22	15	45	38	–	–	–	–	52	–	–	–
Monde	15 **	16 **	14 **	11 **	34 **	65 **	–	–	–	–	46 **	–	–	–

[†] Pour la liste complète des pays et zones dans chaque région, sous-région et catégorie de pays, voir page 26.

DÉFINITIONS DES INDICATEURS

Travail des enfants – Pourcentage d'enfants âgés de 5 à 14 ans qui avaient un travail au moment de l'enquête. Un enfant est considéré comme se livrant au travail des enfants dans les cas suivants : enfants de 5 à 11 ans qui, pendant la semaine précédant l'enquête, se sont livrés à une activité économique pendant au moins une heure ou ont effectué des corvées ménagères pendant au moins 28 heures et enfants de 12 à 14 ans qui, pendant la semaine précédant l'enquête, se sont livrés à une activité économique pendant au moins 14 heures ou ont effectué des corvées ménagères pendant au moins 28 heures.

Mariage d'enfants – Pourcentage de femmes âgées de 20 à 24 ans qui se sont mariées ou vivaient maritalement avant l'âge de 15 ans et pourcentage de femmes âgées de 20 à 24 ans qui se sont mariées ou vivaient maritalement avant l'âge de 18 ans.

Enregistrement des naissances – Pourcentage d'enfants de moins de 5 ans qui étaient enregistrés au moment de l'enquête. Le numérateur de cet indicateur comprend les enfants dont le certificat de naissance a été vu par l'enquêteur ou ceux dont la mère (ou la personne qui s'occupe d'eux) affirme que la naissance a été enregistrée.

Mutilations génitales féminines/excision – **a) Femmes** : pourcentage de femmes âgées de 15 à 49 ans qui ont été mutilées/excisées. **b) Filles** : pourcentage de femmes âgées de 0 à 14 ans qui ont au moins une fille qui a été mutilée/excisée. **c) Soutien à cette pratique** : pourcentage de femmes âgées de 15 à 49 ans qui estiment qu'il faut maintenir la coutume des mutilations génitales féminines et de l'excision.

Justification de la violence conjugale – Pourcentage de femmes et hommes âgés de 15 à 49 ans qui pensent qu'un mari est en droit de frapper ou de battre son épouse dans au moins l'un des cas suivants : si elle brûle le repas, se dispute avec lui, sort sans le lui dire, néglige les enfants ou refuse d'avoir des rapports sexuels.

Discipline imposée par la violence – Pourcentage d'enfants âgés de 2 à 14 ans à qui l'on impose la discipline par la violence (agression psychologique et/ou châtements corporels).

SOURCES PRINCIPALES DES DONNÉES

Travail des enfants – Enquêtes en grappes à indicateurs multiples (MICS), Enquêtes démographiques et sanitaires (EDS) et autres enquêtes nationales.

Mariage d'enfants – MICS, EDS et autres enquêtes nationales.

Enregistrement des naissances – MICS, EDS, autres enquêtes nationales et systèmes d'enregistrement de l'état civil.

Mutilations génitales féminines/excision – MICS, EDS et autres enquêtes nationales.

Justification de la violence conjugale – MICS, EDS et autres enquêtes nationales.

Discipline imposée par la violence – MICS, EDS et autres enquêtes nationales.

NOTES

– Données non disponibles.

v Les estimations de 100 % ont supposé que les systèmes d'enregistrement d'état civil dans ces pays sont complets et que tous les événements vitaux (naissances comprises) sont enregistrés. Source : Nations Unies, Département des affaires économiques et sociales, Division des statistiques, *Population and Vital Statistics Report, Séries A Vol. LXV*, New York, 2013

x Les données portent sur des années ou des périodes autres que celles indiquées dans la colonne de tête. Ces données ne sont pas prises en compte dans le calcul des moyennes régionales et mondiales.

y Les données diffèrent de la définition standard ou ne se rapportent qu'à une partie du pays. Si ces données font partie de la période de référence notée, elles sont prises en compte dans le calcul des moyennes régionales et mondiales.

+ Pour de plus amples détails sur la méthodologie utilisée et les changements apportés au calcul de ces estimations, veuillez consulter la Note générale sur les données, page 22.

* Données se rapportant à l'année la plus récente pour laquelle on dispose de données pendant la période indiquée en tête de colonne.

** À l'exclusion de la Chine.

TABLEAU 10 LE TAUX DU PROGRÈS

Pays et zones	Classement selon le TMM5	Taux de mortalité des moins de 5 ans				Taux annuel moyen de réduction (%) ⁹ Taux de mortalité des moins de 5 ans				Réduction depuis 1990 (%) ⁹	Réduction depuis 2000 (%) ⁹	Taux annuel de croissance du PIB par habitant (%)		Taux global de fécondité			Taux annuel moyen de réduction (%) Taux global de fécondité	
		1970	1990	2000	2012	1970-1990	1990-2000	2000-2012	1990-2012			1970-1990	1990-2012	1970	1990	2012	1970-1990	1990-2012
Afghanistan	18	307	176	134	99	2,8	2,7	2,6	2,6	44	26	-	-	7,7	7,7	5,1	0,0	1,8
Afrique du Sud	57	-	61	74	45	-	-2,0	4,2	1,4	27	40	0,1	1,4	5,6	3,7	2,4	2,1	1,9
Albanie	109	-	43	29	17	-	4,0	4,5	4,2	61	42	-0,9 x	5,7	5,1	3,0	1,8	2,7	2,4
Algérie	95	235	50	35	20	7,8	3,6	4,6	4,1	60	42	1,8	1,5	7,6	4,8	2,8	2,4	2,4
Allemagne	170	26	9	5	4	5,5	4,5	2,3	3,3	52	24	2,3	1,3	2,0	1,4	1,4	2,0	-0,2
Andorre	185	-	8	5	3	-	5,1	3,7	4,3	61	36	-1,3	2,5 x	-	-	-	-	-
Angola	2	-	213	203	164	-	0,5	1,8	1,2	23	20	-	4,1	7,3	7,2	6,0	0,1	0,8
Antigua-et-Barbuda	136	-	24	16	10	-	4,0	3,8	3,9	58	37	7,9 x	1,4	3,7	2,1	2,1	2,9	-0,1
Arabie saoudite	141	-	47	22	9	-	7,4	7,9	7,7	82	61	-1,4	0,2 x	7,3	5,8	2,7	1,1	3,5
Argentine	120	73	28	20	14	4,9	3,1	2,9	3,0	48	30	-0,8	1,3 x	3,1	3,0	2,2	0,1	1,4
Arménie	112	-	49	30	16	-	5,0	5,1	5,0	67	46	-	6,3	3,2	2,5	1,7	1,2	1,7
Australie	161	21	9	6	5	4,2	3,9	2,0	2,9	47	21	1,6	2,1	2,7	1,9	1,9	1,9	-0,1
Autriche	170	29	10	6	4	5,6	5,5	2,7	3,9	58	27	2,5	1,8	2,3	1,5	1,5	2,3	0,0
Azerbaïdjan	68	-	93	72	35	-	2,5	6,0	4,4	62	51	-	6,2	4,6	3,0	1,9	2,2	1,9
Bahamas	109	31	23	17	17	1,4	3,0	0,1	1,4	27	2	1,9	0,3	3,5	2,6	1,9	1,5	1,5
Bahreïn	136	75	23	13	10	5,9	6,1	2,3	4,0	59	24	-1,0 x	0,7 x	6,5	3,7	2,1	2,8	2,6
Bangladesh	60	221	144	88	41	2,1	4,9	6,4	5,7	72	53	0,5	3,7	6,9	4,6	2,2	2,1	3,3
Barbade	100	48	18	18	18	5,0	-0,1	-0,3	-0,2	-5	-4	1,7	0,9 x	3,1	1,7	1,8	2,9	-0,3
Bélarus	161	-	17	14	5	-	1,4	8,5	5,3	69	64	-	4,9	2,3	1,9	1,5	1,0	1,1
Belgique	170	24	10	6	4	4,4	5,4	2,7	3,9	58	28	2,2	1,5	2,2	1,6	1,9	1,7	-0,7
Belize	100	-	43	25	18	-	5,5	2,6	3,9	58	27	3,1	2,2 x	6,3	4,5	2,7	1,7	2,3
Bénin	22	265	181	147	90	1,9	2,0	4,2	3,2	50	39	0,4	1,1	6,7	6,7	4,9	0,0	1,4
Bhoutan	57	271	131	80	45	3,6	4,9	4,9	4,9	66	44	7,0 x	5,4	6,7	5,6	2,3	0,8	4,1
Bolivie (État plurinational de)	60	228	123	78	41	3,1	4,6	5,3	5,0	66	47	-1,2	1,7	6,6	4,9	3,3	1,5	1,9
Bosnie-Herzégovine	150	-	18	10	7	-	6,0	3,4	4,6	64	34	-	7,9 x	2,9	1,7	1,3	2,6	1,4
Botswana	52	120	48	85	53	4,6	-5,8	3,9	-0,5	-11	38	8,0	3,7	6,6	4,7	2,7	1,7	2,6
Brésil	120	131	62	33	14	3,8	6,2	6,9	6,6	77	56	2,3	1,7	5,0	2,8	1,8	2,9	2,0
Brunéi Darussalam	147	-	12	10	8	-	2,6	1,4	2,0	35	16	-2,2 x	-0,4	5,8	3,5	2,0	2,4	2,6
Bulgarie	129	39	22	21	12	2,8	0,5	4,6	2,7	45	43	3,4 x	3,4	2,1	1,8	1,5	0,9	0,7
Burkina Faso	14	316	202	186	102	2,2	0,8	5,0	3,1	49	45	1,4	2,8	6,6	7,0	5,7	-0,3	0,9
Burundi	12	245	164	150	104	2,0	0,9	3,0	2,1	36	30	1,2	-1,7	7,3	7,5	6,1	-0,2	0,9
Cabo Verde	88	178	62	38	22	5,3	4,9	4,4	4,6	64	41	3,7 x	5,1	6,9	5,3	2,3	1,3	3,7
Cambodge	62	-	116	111	40	-	0,5	8,5	4,9	66	64	-	6,0 x	6,5	5,6	2,9	0,7	3,0
Cameroun	21	209	135	150	95	2,2	-1,1	3,8	1,6	30	37	3,4	0,5	6,2	6,4	4,9	-0,2	1,3
Canada	161	22	8	6	5	4,9	2,9	1,3	2,0	36	15	2,0	1,7	2,2	1,7	1,7	1,5	0,0
Chili	141	80	19	11	9	7,2	5,6	1,5	3,4	52	17	1,5	3,4	4,0	2,6	1,8	2,1	1,6
Chine	120	111	54	37	14	3,6	3,8	8,1	6,1	74	62	6,6	9,3	5,5	2,5	1,7	3,9	1,9
Chypre	185	-	11	7	3	-	5,2	6,0	5,7	71	52	5,9 x	1,7	2,6	2,4	1,5	0,4	2,3
Colombie	100	97	35	25	18	5,1	3,3	3,0	3,1	50	30	1,9	1,7	5,6	3,1	2,3	2,9	1,3
Comores	30	223	124	99	78	2,9	2,2	2,0	2,1	37	22	0,0 x	-0,7	7,1	5,6	4,8	1,2	0,7
Congo	19	150	100	118	96	2,0	-1,7	1,7	0,2	4	19	3,3	0,4	6,3	5,3	5,0	0,8	0,3
Costa Rica	136	76	17	13	10	7,5	2,5	2,3	2,4	41	24	0,7	2,7	5,0	3,2	1,8	2,3	2,6

TABLEAU 10 LE TAUX DU PROGRÈS >>

Pays et zones	Classement selon le TMM5	Taux de mortalité des moins de 5 ans				Taux annuel moyen de réduction (%) ^a Taux de mortalité des moins de 5 ans				Réduction depuis 1990 (%) ^b	Réduction depuis 2000 (%) ^c	Taux annuel de croissance du PIB par habitant (%)		Taux global de fécondité			Taux annuel moyen de réduction (%) Taux global de fécondité	
		1970	1990	2000	2012	1970-1990	1990-2000	2000-2012	1990-2012			1970-1990	1990-2012	1970	1990	2012	1970-1990	1990-2012
Côte d'Ivoire	11	242	152	145	108	2,3	0,4	2,5	1,6	29	26	-1,7	-0,5	7,9	6,4	4,9	1,1	1,2
Croatie	161	-	13	8	5	-	4,4	4,7	4,6	64	43	-	3,1 x	2,0	1,7	1,5	0,9	0,5
Cuba	157	43	13	8	6	5,9	4,5	3,5	4,0	58	35	3,9	3,0 x	4,0	1,8	1,5	4,2	0,9
Danemark	170	17	9	6	4	3,1	4,7	3,5	4,0	59	34	2,0	1,3	2,1	1,7	1,9	1,2	-0,6
Djibouti	28	-	119	108	81	-	1,0	2,4	1,8	32	25	-	0,0	6,8	6,1	3,5	0,6	2,6
Dominique	125	64	17	16	13	6,5	1,0	1,8	1,4	27	19	5,2 x	2,0	-	-	-	-	-
Égypte	91	237	86	45	21	5,1	6,4	6,4	6,4	75	53	4,4	2,9	5,9	4,4	2,8	1,6	2,0
El Salvador	112	154	59	32	16	4,8	6,2	5,8	6,0	73	50	-1,9	2,3	6,2	4,0	2,2	2,3	2,6
Émirats arabes unis	147	100	17	11	8	8,9	4,1	2,4	3,2	50	25	-4,3 x	-2,5 x	6,6	4,4	1,8	2,0	4,0
Équateur	83	138	56	34	23	4,5	4,9	3,2	4,0	58	32	1,7	1,2	6,1	3,8	2,6	2,4	1,7
Érythrée	55	215	150	89	52	1,8	5,2	4,5	4,8	65	42	-	-1,0 x	6,7	6,5	4,8	0,1	1,4
Espagne	161	29	11	7	5	4,9	5,3	3,1	4,1	59	31	1,9	1,8	2,9	1,3	1,5	3,8	-0,5
Estonie	170	-	20	11	4	-	6,1	9,3	7,9	82	67	-	5,3 x	2,1	1,9	1,6	0,4	0,9
État de Palestine	83	-	43	30	23	-	3,6	2,3	2,9	47	24	-	-	7,9	6,5	4,1	0,9	2,1
États-Unis	150	23	11	8	7	3,7	2,9	1,4	2,1	37	15	2,1	1,6	2,3	2,0	2,0	0,6	0,0
Éthiopie	40	237	204	146	68	0,7	3,4	6,3	5,0	67	53	-	3,2	7,0	7,2	4,6	-0,2	2,0
ex-République yougoslave de Macédoine	150	-	37	16	7	-	8,3	6,4	7,3	80	54	-	1,4	3,0	2,2	1,4	1,4	2,0
Fédération de Russie	136	44	26	23	10	2,7	1,2	6,8	4,2	61	56	-	2,4	2,0	1,9	1,5	0,3	0,9
Fidji	88	55	31	24	22	2,9	2,3	0,7	1,4	27	8	0,6	1,2	4,5	3,4	2,6	1,5	1,2
Finlande	185	16	7	4	3	4,4	4,4	3,3	3,8	57	33	2,9	2,4	1,9	1,7	1,9	0,3	-0,3
France	170	18	9	5	4	3,5	5,1	2,3	3,6	54	24	2,1	1,2	2,5	1,8	2,0	1,8	-0,6
Gabon	42	-	92	86	62	-	0,7	2,7	1,8	33	28	0,7	-0,8	5,1	5,4	4,1	-0,3	1,2
Gambie	33	301	170	116	73	2,9	3,8	3,9	3,8	57	37	0,7	0,4	6,1	6,1	5,8	0,0	0,3
Géorgie	95	-	35	34	20	-	0,2	4,5	2,5	43	42	3,1	2,9	2,6	2,2	1,8	0,9	0,8
Ghana	36	200	128	103	72	2,2	2,1	3,0	2,6	44	30	-0,9	2,7	7,0	5,6	3,9	1,1	1,6
Granada	120	-	22	16	14	-	3,3	1,4	2,2	39	15	4,2 x	2,6	4,6	3,8	2,2	0,9	2,5
Grèce	161	38	13	8	5	5,5	4,7	4,0	4,4	62	38	1,3	2,0	2,4	1,4	1,5	2,5	-0,3
Guatemala	71	173	80	51	32	3,8	4,6	3,8	4,2	60	37	0,2	1,3	6,2	5,6	3,8	0,6	1,7
Guinée	15	323	241	171	101	1,5	3,4	4,4	3,9	58	41	-	0,7	6,2	6,6	5,0	-0,3	1,2
Guinée-Bissau	6	-	206	174	129	-	1,7	2,5	2,1	37	26	0,9	-1,2	6,1	6,6	5,0	-0,5	1,3
Guinée équatoriale	16	-	182	143	100	-	2,4	2,9	2,7	45	30	-	16,2	5,7	5,9	4,9	-0,2	0,8
Guyana	68	74	60	46	35	1,1	2,6	2,3	2,4	41	24	-1,3	2,1	5,1	2,5	2,6	3,6	-0,2
Haïti	31	246	144	105	76	2,7	3,2	2,7	2,9	48	28	-	-0,9 x	5,8	5,4	3,2	0,3	2,4
Honduras	83	146	59	38	23	4,5	4,4	4,2	4,3	61	40	0,8	1,6	7,3	5,1	3,1	1,7	2,4
Hongrie	157	43	19	11	6	4,0	5,2	5,0	5,1	67	45	3,0	2,4	2,0	1,8	1,4	0,5	1,2
Îles Cook	132	51	25	17	11	3,6	3,6	4,1	3,9	57	39	-	-	-	-	-	-	-
Îles Marshall	66	86	49	41	38	2,8	1,7	0,7	1,2	23	8	-	0,7	-	-	-	-	-
Îles Salomon	72	106	39	35	31	5,0	1,0	0,9	1,0	19	10	-	-0,5	6,9	5,9	4,1	0,8	1,6
Inde	49	211	126	92	56	2,6	3,2	4,0	3,6	55	38	2,0	5,0	5,5	3,9	2,5	1,7	2,0
Indonésie	72	165	84	52	31	3,4	4,7	4,4	4,5	63	41	4,5	2,7	5,5	3,1	2,4	2,8	1,3
Iran (République islamique d')	100	226	56	35	18	6,9	4,9	5,6	5,3	69	49	-2,5	2,8 x	6,4	4,8	1,9	1,4	4,2

TABLEAU 10 | LE TAUX DU PROGRÈS >>

Pays et zones	Classement selon le TMM5	Taux de mortalité des moins de 5 ans				Taux annuel moyen de réduction (%) ^a Taux de mortalité des moins de 5 ans				Réduction depuis 1990 (%) ^a	Réduction depuis 2000 (%) ^a	Taux annuel de croissance du PIB par habitant (%)		Taux global de fécondité			Taux annuel moyen de réduction (%) Taux global de fécondité	
		1970	1990	2000	2012	1970-1990	1990-2000	2000-2012	1990-2012			1970-1990	1990-2012	1970	1990	2012	1970-1990	1990-2012
Iraq	70	114	53	45	34	3,8	1,7	2,2	2,0	35	23	-	-1,7 x	7,4	5,9	4,1	1,1	1,7
Irlande	170	22	9	7	4	4,4	2,5	4,9	3,8	57	44	-	0,7 x	3,8	2,0	2,0	3,2	0,0
Islande	194	16	6	4	2	4,5	4,7	4,6	4,7	64	43	3,2	2,0	3,0	2,2	2,1	1,7	0,1
Israël	170	-	12	7	4	-	5,2	4,1	4,6	64	39	1,9	1,8 x	3,8	3,0	2,9	1,2	0,1
Italie	170	34	10	6	4	6,2	5,7	3,1	4,3	61	31	2,8	0,7	2,5	1,3	1,5	3,2	-0,6
Jamaïque	109	57	30	23	17	3,2	2,5	2,8	2,6	44	28	-1,3	0,4 x	5,5	2,9	2,3	3,1	1,2
Japon	185	18	6	5	3	5,1	3,4	3,4	3,4	52	33	3,4	0,7	2,1	1,6	1,4	1,5	0,5
Jordanie	97	89	37	28	19	4,4	2,8	3,1	3,0	48	31	2,5 x	2,6	7,9	5,5	3,3	1,8	2,3
Kazakhstan	97	-	54	44	19	-	2,0	7,2	4,8	65	58	-	4,2	3,5	2,8	2,5	1,1	0,6
Kenya	33	146	98	110	73	2,0	-1,2	3,5	1,4	26	34	1,2	0,4	8,1	6,0	4,5	1,5	1,4
Kirghizistan	79	120	71	50	27	2,6	3,5	5,2	4,4	62	47	-	0,8	4,9	3,9	3,1	1,2	1,0
Kiribati	43	138	94	71	60	1,9	2,8	1,4	2,1	36	16	-5,8	0,7	6,1	4,6	3,0	1,3	2,0
Koweït	132	71	16	13	11	7,4	2,3	1,3	1,8	33	15	-6,7 x	0,6 x	7,2	2,4	2,6	5,6	-0,5
Lesotho	16	175	85	114	100	3,6	-3,0	1,1	-0,7	-18	12	3,0	2,6	5,8	4,9	3,1	0,8	2,1
Lettonie	141	-	20	17	9	-	1,8	5,6	3,9	57	49	3,4	4,5	1,9	1,9	1,6	0,0	0,9
Liban	141	59	33	20	9	2,9	5,0	6,3	5,7	72	53	-	1,7	4,9	3	1,5	2,5	3,2
Libéria	32	277	248	176	75	0,6	3,4	7,1	5,4	70	58	-4,1	5,5	6,7	6,5	4,9	0,1	1,3
Libye	116	139	43	28	15	5,9	4,1	5,1	4,7	64	46	-	-	7,9	5,0	2,4	2,3	3,3
Liechtenstein	197	-	-	-	-	-	-	-	-	-	-	2,2	2,9 x	-	-	-	-	-
Lituanie	161	25	17	12	5	2,0	3,5	6,5	5,1	68	54	-	3,7	2,3	2,0	1,5	0,8	1,2
Luxembourg	194	22	9	5	2	4,7	5,9	6,5	6,2	75	54	2,6	2,5	2,0	1,6	1,7	1,1	-0,3
Madagascar	46	162	159	109	58	0,1	3,8	5,2	4,6	63	46	-2,4	-0,3	7,3	6,3	4,5	0,8	1,5
Malaisie	141	56	17	10	9	6,1	4,9	1,5	3,0	49	17	4,0	3,1	4,9	3,5	2,0	1,6	2,6
Malawi	38	339	244	174	71	1,7	3,4	7,5	5,6	71	59	-0,1	1,2	7,3	7,0	5,5	0,2	1,1
Maldives	132	258	94	45	11	5,1	7,4	12,1	10,0	89	77	-	5,3 x	7,2	6,1	2,3	0,8	4,5
Mali	8	392	253	220	128	2,2	1,4	4,5	3,1	49	42	0,3	2,3	6,9	7,1	6,9	-0,1	0,1
Malte	150	27	11	8	7	4,4	4,1	0,9	2,3	40	11	6,0	2,3	2,0	2,1	1,4	-0,2	1,9
Maroc	72	187	80	50	31	4,3	4,6	4,0	4,3	61	38	2,1	2,6	6,7	4,1	2,7	2,5	1,8
Maurice	116	80	23	19	15	6,2	2,2	1,7	1,9	34	18	3,2 x	3,6	4,0	2,3	1,5	2,7	1,9
Mauritanie	27	194	128	111	84	2,1	1,5	2,3	1,9	34	24	-1,1	1,2	6,8	6,0	4,7	0,6	1,1
Mexique	112	107	46	25	16	4,2	6,0	3,7	4,8	65	36	1,7	1,2	6,7	3,4	2,2	3,4	1,9
Micronésie (États fédérés de)	64	-	55	54	39	-	0,3	2,8	1,6	30	28	-	0,8	6,9	5,0	3,3	1,7	1,8
Monaco	170	-	8	5	4	-	4,1	2,6	3,3	51	27	1,5	1,7 x	-	-	-	-	-
Mongolie	78	-	107	63	28	-	5,2	6,9	6,2	74	56	-	3,6	7,6	4,1	2,4	3,1	2,3
Monténégro	157	-	17	14	6	-	2,2	7,0	4,8	65	57	-	3,1 x	2,7	1,9	1,7	1,8	0,5
Mozambique	22	264	233	166	90	0,6	3,4	5,1	4,3	61	46	-1,1 x	4,2	6,6	6,2	5,3	0,3	0,8
Myanmar	55	170	106	79	52	2,3	3,0	3,4	3,2	51	34	1,4	7,3 x	6,0	3,4	2,0	2,8	2,5
Namibie	64	97	73	73	39	1,4	0,0	5,3	2,9	47	47	-2,1 x	2,2	6,5	5,2	3,1	1,1	2,4
Nauru	67	-	58	42	37	-	3,2	1,1	2,0	36	12	-	-	-	-	-	-	-
Népal	59	269	142	82	42	3,2	5,5	5,7	5,6	71	49	1,2	2,3	6,0	5,2	2,4	0,7	3,5
Nicaragua	82	172	66	40	24	4,8	5,0	4,1	4,5	63	39	-3,7	2,0	6,9	4,8	2,5	1,9	2,8
Niger	10	319	326	227	114	-0,1	3,6	5,8	4,8	65	50	-1,9	-0,7	7,4	7,8	7,6	-0,2	0,1

TABLEAU 10 LE TAUX DU PROGRÈS >>

Pays et zones	Classement selon le TMM5	Taux de mortalité des moins de 5 ans				Taux annuel moyen de réduction (%) ^a Taux de mortalité des moins de 5 ans				Réduction depuis 1990 (%) ^b	Réduction depuis 2000 (%) ^b	Taux annuel de croissance du PIB par habitant (%)		Taux global de fécondité			Taux annuel moyen de réduction (%) Taux global de fécondité	
		1970	1990	2000	2012	1970-1990	1990-2000	2000-2012	1990-2012			1970-1990	1990-2012	1970	1990	2012	1970-1990	1990-2012
Nigéria	9	284	213	188	124	1,4	1,2	3,5	2,5	42	34	-1,3	2,1	6,5	6,5	6,0	0,0	0,4
Nioué	81	-	14	23	25	-	-5,2	-0,6	-2,7	-81	-8	-	-	-	-	-	-	-
Norvège	185	16	9	5	3	3,1	5,7	4,7	5,2	68	43	3,2	1,8	2,5	1,9	1,9	1,5	-0,2
Nouvelle-Zélande	157	21	11	7	6	3,1	4,1	2,2	3,1	49	23	1,3 x	1,7	3,1	2,1	2,1	2,0	0,0
Oman	129	227	39	17	12	8,8	8,3	3,3	5,5	70	33	3,2	2,4 x	7,3	7,2	2,9	0,1	4,1
Ouganda	39	181	178	147	69	0,1	1,9	6,3	4,3	61	53	-	3,5	7,1	7,1	6,0	0,0	0,8
Ouzbékistan	62	-	74	61	40	-	1,8	3,7	2,8	46	36	-	2,7	6,5	4,2	2,3	2,2	2,6
Pakistan	26	186	138	112	86	1,5	2,1	2,2	2,2	38	23	2,6	2,0	6,6	6,0	3,3	0,5	2,8
Philippines	75	83	59	40	30	1,8	3,7	2,5	3,1	49	26	0,6	2,0	6,3	4,3	3,1	1,9	1,5
Palaos	91	-	34	28	21	-	1,8	2,6	2,2	39	27	-	-0,1 x	-	-	-	-	-
Panama	97	67	32	26	19	3,7	2,1	2,8	2,4	42	28	0,2	3,5	5,2	3,1	2,5	2,6	1,0
Papouasie-Nouvelle-Guinée	41	143	89	79	63	2,4	1,3	1,9	1,6	29	20	-1,0	0,3	6,2	4,8	3,8	1,2	1,0
Paraguay	88	77	46	33	22	2,6	3,3	3,3	3,3	52	33	3,7	0,4	5,7	4,5	2,9	1,2	2,0
Pays-Bas	170	16	8	6	4	3,2	2,9	3,4	3,2	51	34	1,6	1,8	2,4	1,6	1,8	2,2	-0,5
Pérou	100	161	79	40	18	3,6	6,9	6,5	6,7	77	54	-0,6	3,3	6,3	3,8	2,4	2,5	2,0
Pologne	161	37	17	9	5	3,7	6,3	5,2	5,7	71	46	-	4,3	2,2	2,0	1,4	0,4	1,7
Portugal	170	69	15	7	4	7,7	6,9	6,0	6,4	76	51	2,5	1,4	3,0	1,5	1,3	3,3	0,7
Qatar	150	64	21	12	7	5,6	5,1	4,3	4,7	64	40	-	0,9 x	6,9	4,0	2,0	2,7	3,1
République arabe syrienne	116	107	38	24	15	5,2	4,7	3,7	4,1	60	36	2,1	1,7 x	7,6	5,3	3,0	1,8	2,6
République centrafricaine	6	210	171	164	129	1,0	0,4	2,0	1,3	25	22	-1,3	-0,7	6,0	5,8	4,5	0,1	1,2
République de Corée	170	52	7	6	4	9,9	1,5	3,9	2,8	46	38	6,2	4,1	4,5	1,6	1,3	5,2	1,0
République de Moldova	100	-	32	30	18	-	0,5	4,6	2,7	45	42	1,8 x	0,2	2,6	2,4	1,5	0,3	2,3
République démocratique du Congo	5	254	171	171	146	2,0	0,0	1,3	0,7	15	15	-2,1	-2,1	6,2	7,1	6,0	-0,7	0,8
République démocratique populaire de Corée	77	-	44	60	29	-	-3,2	6,1	1,9	34	52	-	-	4,3	2,3	2,0	3,2	0,6
Republica démocratique populaire lao	36	-	163	120	72	-	3,1	4,3	3,7	56	40	-	4,7	6,0	6,2	3,1	-0,1	3,1
République dominicaine	79	121	60	40	27	3,5	4,0	3,2	3,6	55	32	2,1	3,9	6,2	3,5	2,5	2,9	1,5
République tchèque	170	-	15	7	4	-	7,9	4,6	6,1	74	42	-	2,7	2,0	1,8	1,5	0,6	0,7
République-Unie de Tanzanie	51	212	166	132	54	1,2	2,3	7,4	5,1	68	59	-	2,6	6,8	6,2	5,3	0,4	0,7
Roumanie	129	66	38	27	12	2,8	3,5	6,5	5,1	68	54	0,9 x	2,8	2,9	1,9	1,4	2,1	1,4
Royaume-Uni	161	21	9	7	5	4,1	3,4	2,7	3,0	48	27	2,0	2,1	2,3	1,8	1,9	1,2	-0,2
Rwanda	50	215	151	182	55	1,8	-1,9	10,0	4,6	64	70	1,1	2,7	8,2	7,3	4,6	0,6	2,1
Saint-Kitts-et-Nevis	141	67	29	18	9	4,2	4,8	5,5	5,2	68	48	6,5 x	2,0	-	-	-	-	-
Saint-Marin	185	-	11	6	3	-	6,8	4,3	5,4	70	40	1,7	3,3 x	-	-	-	-	-
Saint-Siège	196	-	-	-	-	-	-	-	-	-	-	-	-	-	-	-	-	-
Saint-Vincent-et-les Grenadines	83	82	25	22	23	6,0	1,2	-0,5	0,2	5	-6	3,3	3,2	6,0	3,0	2,0	3,6	1,7
Sainte-Lucie	100	74	22	18	18	6,0	2,2	0,2	1,1	22	2	5,1 x	1,2	6,1	3,4	1,9	2,9	2,6
Samoa	100	-	30	22	18	-	3,4	1,6	2,4	41	17	-	2,6	7,2	5,1	4,2	1,7	0,9
Sao Tomé-et-Principe	52	86	104	87	53	-0,9	1,8	4,1	3,0	49	38	-	1,8 x	6,5	5,4	4,1	0,9	1,2

TABLEAU 10 | LE TAUX DU PROGRÈS >>

Pays et zones	Classement selon le TMM5	Taux de mortalité des moins de 5 ans				Taux annuel moyen de réduction (%) ^{a)} Taux de mortalité des moins de 5 ans				Réduction depuis 1990 (%) ^{a)}	Réduction depuis 2000 (%) ^{a)}	Taux annuel de croissance du PIB par habitant (%)		Taux global de fécondité			Taux annuel moyen de réduction (%) Taux global de fécondité	
		1970	1990	2000	2012	1970-1990	1990-2000	2000-2012	1990-2012			1970-1990	1990-2012	1970	1990	2012	1970-1990	1990-2012
Sénégal	43	289	142	139	60	3,6	0,2	7,1	3,9	58	57	-0,6	1,1	7,3	6,6	5,0	0,5	1,3
Serbie	150	-	28	13	7	-	8,0	5,4	6,6	77	48	-	1,5	2,4	2,1	1,4	0,6	2,0
Seychelles	125	72	17	14	13	7,3	1,8	0,4	1,1	21	5	3,5	2,0	5,8	2,7	2,2	3,7	1,0
Sierra Leone	1	329	257	234	182	1,2	0,9	2,1	1,6	29	22	-0,7	0,9	6,7	6,5	4,8	0,1	1,4
Singapour	185	27	8	4	3	6,4	6,7	2,5	4,4	62	26	5,9	3,4	3,2	1,7	1,3	3,1	1,4
Slovaquie	147	-	18	12	8	-	4,1	3,8	3,9	58	36	-	3,7	2,5	2,0	1,4	1,0	1,8
Slovénie	185	-	10	6	3	-	6,3	4,8	5,5	70	44	-	3,0	2,3	1,5	1,5	2,2	-0,1
Somalie	4	-	177	171	147	-	0,4	1,2	0,8	17	14	-	-	7,2	7,4	6,7	-0,1	0,5
Sri Lanka	136	72	21	17	10	6,0	2,2	4,9	3,6	55	44	3,0	4,2	4,3	2,5	2,3	2,8	0,3
Soudan	33	152	128	106	73	0,8	1,9	3,1	2,6	43	31	-0,1	3,1	6,9	6,2	4,5	0,6	1,4
Soudan du Sud	12	-	251	181	104	-	3,3	4,6	4,0	59	42	-	-	6,9	6,8	5,0	0,1	1,4
Suède	185	13	7	4	3	3,3	5,2	2,9	3,9	58	29	1,8	2,1	2,0	2,0	1,9	0,1	0,2
Suisse	170	18	8	6	4	4,0	3,8	2,2	2,9	48	23	1,7 x	0,9	2,1	1,5	1,5	1,6	0,1
Suriname	91	-	51	33	21	-	4,3	3,8	4,0	59	37	-2,3 x	1,9	5,7	2,7	2,3	3,6	0,8
Swaziland	29	169	71	121	80	4,3	-5,4	3,5	-0,5	-12	34	3,1	1,0	6,9	5,7	3,4	0,9	2,4
Tadjikistan	46	-	105	91	58	-	1,4	3,7	2,7	44	36	-	0,2	6,9	5,2	3,8	1,4	1,4
Tchad	3	262	209	189	150	1,1	1,0	1,9	1,5	28	21	-0,9	2,8	6,5	7,3	6,4	-0,6	0,6
Thaïlande	125	99	38	23	13	4,8	5,2	4,5	4,8	65	42	4,8	2,9	5,6	2,1	1,4	4,9	1,8
Timor-Leste	48	-	171	106	57	-	4,8	5,2	5,0	67	47	-	2,7 x	5,9	5,3	6,0	0,5	-0,5
Togo	19	220	143	122	96	2,1	1,6	2,0	1,8	33	21	-0,5	0,0	7,1	6,3	4,7	0,6	1,4
Tonga	125	51	23	18	13	4,0	2,4	2,9	2,6	44	29	-	1,5	5,9	4,6	3,8	1,2	0,9
Trinité-et-Tobago	91	52	33	28	21	2,3	1,8	2,5	2,1	38	26	0,4	4,7	3,6	2,5	1,8	1,9	1,4
Tunisie	112	177	51	30	16	6,2	5,4	5,1	5,3	69	46	2,5	3,3	6,4	3,5	2,0	3,0	2,5
Turkménistan	52	-	90	79	53	-	1,4	3,3	2,4	42	33	-	2,7	6,3	4,3	2,4	1,9	2,8
Turquie	120	186	74	37	14	4,6	6,8	8,1	7,5	81	62	1,9	2,5	5,6	3,1	2,1	3,0	1,8
Tuvalu	75	-	58	42	30	-	3,1	2,9	3,0	48	30	-	1,5	-	-	-	-	-
Ukraine	132	-	20	19	11	-	0,5	4,6	2,8	45	42	-	0,8	2,0	1,9	1,5	0,4	1,1
Uruguay	150	53	23	16	7	4,2	3,5	6,8	5,3	69	56	0,9	2,3	2,9	2,5	2,1	0,7	0,9
Vanuatu	100	107	35	24	18	5,6	3,6	2,5	3,0	48	26	1,1 x	0,6	6,3	4,9	3,4	1,2	1,7
Venezuela (République bolivarienne du)	116	63	30	21	15	3,8	3,3	2,8	3,0	48	28	-1,6	0,5	5,4	3,4	2,4	2,2	1,6
Viet Nam	83	84	51	32	23	2,6	4,7	2,6	3,6	54	27	-	5,9	6,5	3,6	1,8	3,0	3,2
Yémen	43	321	125	97	60	4,7	2,5	4,0	3,3	52	38	-	1,2	7,5	8,7	4,2	-0,7	3,3
Zambie	25	179	192	169	89	-0,3	1,3	5,4	3,5	54	48	-2,2	0,9	7,4	6,5	5,7	0,7	0,5
Zimbabwe	22	111	74	102	90	2,0	-3,2	1,1	-0,9	-21	12	-0,4	-3,1	7,4	5,2	3,6	1,8	1,7

TABEAU 10 | LE TAUX DU PROGRÈS

Pays et zones	Classement selon le TMM5	Taux de mortalité des moins de 5 ans				Taux annuel moyen de réduction (%) ⁹ Taux de mortalité des moins de 5 ans				Réduction depuis 1990 (%) ⁹	Réduction depuis 2000 (%) ⁹	Taux annuel de croissance du PIB par habitant (%)		Taux global de fécondité			Taux annuel moyen de réduction (%) Taux global de fécondité	
		1970	1990	2000	2012	1970-1990	1990-2000	2000-2012	1990-2012			1970-1990	1990-2012	1970	1990	2012	1970-1990	1990-2012
DONNÉES CONSOLIDÉES*																		
Afrique subsaharienne		242	177	155	98	1,6	1,4	3,8	2,7	45	37	0,0	2,1	6,7	6,3	5,1	0,3	1,0
Afrique de l'Est et australe		209	163	139	77	1,2	1,6	4,9	3,4	53	45	0,3	2,0	6,9	6,1	4,7	0,6	1,3
Afrique de l'Ouest et centrale		274	195	174	118	1,7	1,1	3,2	2,3	39	32	-0,4	2,1	6,6	6,6	5,6	0,0	0,7
Moyen-Orient et Afrique du Nord		202	71	50	30	5,3	3,5	4,3	3,9	58	40	0,0	-	6,7	5,0	2,9	1,5	2,5
Asie du Sud		211	129	94	60	2,5	3,2	3,8	3,5	54	37	2,0	4,6	5,7	4,2	2,6	1,6	2,2
Asie de l'Est et Pacifique		114	58	41	20	3,4	3,5	5,8	4,8	65	50	5,6	7,5	5,5	2,7	1,8	3,6	1,7
Amérique latine et Caraïbes		118	54	32	19	3,9	5,1	4,4	4,7	65	41	1,4	1,7	5,3	3,2	2,2	2,5	1,8
ECO/CEI		97	47	36	19	3,6	2,7	5,3	4,2	60	47	-	2,6	2,8	2,3	1,8	0,9	1,2
Pays les moins avancés		238	172	138	85	1,6	2,2	4,1	3,2	51	39	-0,2	3,2	6,8	6,0	4,2	0,6	1,6
Monde		145	90	75	48	2,4	1,7	3,8	2,9	47	37	2,4	2,7	4,7	3,3	2,5	1,8	1,3

Pour la liste complète des pays et zones dans chaque région, sous-région et catégorie de pays, voir page 26.

DÉFINITIONS DES INDICATEURS

Taux de mortalité des moins de 5 ans – Probabilité de décéder entre la naissance et le cinquième anniversaire, pour 1 000 naissances vivantes.

Réduction depuis 1990 – Réduction, en pourcentage, du taux de mortalité des moins de 5 ans (TMM5) entre 1990 et 2012. La Déclaration des Nations Unies pour le Millénaire en 2000 avait fixé un objectif de deux tiers (67 %) pour la diminution du TMM5 entre 1990 et 2015. Cet indicateur donne une évaluation des progrès accomplis à ce jour vers la réalisation de cet objectif.

PIB par habitant – Le produit intérieur brut (PIB) est la somme de la valeur ajoutée par tous les producteurs résidents, majorée des taxes (moins les subventions) non incluses dans l'évaluation des produits. Le PIB par habitant est le produit intérieur brut divisé par le nombre d'habitants au milieu de l'année. La croissance est calculée à partir du PIB à prix constants en devise locale.

Taux global de fécondité – Nombre d'enfants que mettrait au monde une femme qui vivrait jusqu'à la fin de ses années de procréation et donnerait naissance, à chaque âge, au nombre d'enfants correspondant au taux de fécondité pour cet âge.

SOURCES PRINCIPALES DES DONNÉES

Taux de mortalité des moins de 5 ans – Groupe interinstitutions pour les estimations relatives à la mortalité des enfants (UNICEF, Organisation mondiale de la Santé, Division de la population de l'Organisation des Nations Unies et Banque mondiale).

PIB par habitant – Banque mondiale.

Taux global de fécondité – Division de la population de l'Organisation des Nations Unies.

NOTES

– Données non disponibles.

⁹ Une valeur négative est synonyme d'augmentation du taux de mortalité des moins de cinq ans.

x Les données se rapportent à des années ou à des périodes autres que celles indiquées en tête de colonne. Ces données ne sont pas prises en compte dans le calcul des moyennes régionales ou mondiales.

TABLEAU 11 ADOLESCENTS

Pays et zones	Population âgée de 10–19 ans		Adolescents actuellement mariés/en union (%) 2005–2012*		Naissances à l'âge de 18 ans (%) 2008–2012*	Taux de naissance chez les adolescentes 2008–2011*	Justification de la violence conjugale chez les adolescents (%) 2005–2012*		Utilisation des médias de masse par les adolescents (%) 2005–2012*		Taux brut de scolarisation dans le 1er cycle du secondaire	Taux brut de scolarisation dans le 2ème cycle du secondaire	Adolescents qui ont une connaissance d'ensemble du VIH (%) 2008–2012*			
	Total (milliers) 2012	Proportion de la population totale (%) 2012	garçons	filles			garçons	filles	garçons	filles	garçons	filles	2008–2012*		garçons	filles
													2008–2012*	2008–2012*		
Afghanistan	7 753	26	–	20	26	90	–	84	–	–	60	35	–	2		
Afrique du Sud	9 578	18	2 x	4 x	15 x	54 x	–	–	–	–	96	92	–	–		
Albanie	572	18	1	8	3	11 x	37	24	97	99	–	89	21	36		
Algérie	6 391	17	–	2	–	4 x	–	66	–	–	135	64	–	12 x		
Allemagne	8 075	10	–	–	–	8	–	–	–	–	101	107	–	–		
Andorre	–	–	–	–	–	5	–	–	–	–	87	88	–	–		
Angola	4 879	23	–	–	–	165 x	–	–	–	–	39	22	–	–		
Antigua-et-Barbuda	16	18	–	–	–	67 x	–	–	–	–	119	84	–	–		
Arabie saoudite	4 723	17	–	–	–	7 x	–	–	–	–	115	100	–	–		
Argentine	6 733	16	–	–	–	68	–	–	–	–	112	68	–	–		
Arménie	415	14	1	8	2	28	21	8	94	92	96	96	4	10		
Australie	2 929	13	–	–	–	16	–	–	–	–	113	167	–	–		
Autriche	922	11	–	–	–	9	–	–	–	–	102	95	–	–		
Azerbaïdjan	1 513	16	0	10	4 x	41	63	39	97	95	92	115	2 x	3 x		
Bahamas	60	16	–	–	–	41 x	–	–	–	–	101	90	–	–		
Bahreïn	159	12	–	–	–	14	–	–	–	–	–	–	–	–		
Bangladesh	32 280	21	2	45	40	128	–	33 y	–	57 y	68	40	–	11		
Barbade	38	13	–	–	–	50 x	–	–	–	–	105	102	–	–		
Bélarus	971	10	–	7	3 x	21	–	3	–	–	97	121	–	–		
Belgique	1 236	11	–	–	–	11	–	–	–	–	117	107	–	–		
Belize	70	22	–	15	17	90 x	–	11	–	–	–	51	–	39		
Bénin	2 330	23	2	22	23 x	94	12	41	83	64	64	33	31 x	17 x		
Bhoutan	147	20	–	15	15	59	–	70	–	–	84	44	–	22		
Bolivie (État plurinational de)	2 308	22	4	13	20	89 x	–	17	100	97	93	74	24	20		
Bosnie-Herzégovine	539	14	0	1	–	17	5	1	100	100	92	86	41	42		
Botswana	444	22	–	–	–	51 x	–	–	–	–	91	68	–	–		
Brésil	34 205	17	–	25	–	71	–	–	–	–	–	–	–	–		
Brunéi Darussalam	70	17	–	–	–	18	–	–	–	–	118	109	–	–		
Bulgarie	664	9	–	2 y	–	41	–	–	–	–	83	94	–	–		
Burkina Faso	3 907	24	2	32	28	130	40	39	61	55	31	10	31	29		
Burundi	2 184	22	1	9	11	65	56	74	83	69	38	15	45	43		
Cabo Verde	109	22	2	8	22 x	92 x	24	23	88	88	113	67	–	–		
Cambodge	3 055	21	2	10	7	48	25 y	42 y	73	76	59	28	41	43		
Cameroun	5 045	23	2	24	30	127	43	50	77	66	64	34	30	26		
Canada	4 078	12	–	–	–	14	–	–	–	–	100	102	–	–		
Chili	2 724	16	–	–	–	54	–	–	–	–	98	86	–	–		
Chine	174 700	13	–	2	–	6	–	–	–	–	90	73	–	–		
Chypre	151	13	–	–	–	4	–	–	–	–	97	87	–	–		
Colombie	8 797	18	–	14	20	85	–	–	–	–	106	81	–	21 y		
Comores	155	22	–	–	–	95 x	–	–	–	–	53	–	–	–		
Congo	947	22	2	19	29 x	147	–	76	75	63	–	–	25	16		

TABLEAU 11 ADOLESCENTS >>

Pays et zones	Population âgée de 10-19 ans		Adolescents actuellement mariés/en union (%) 2005-2012*		Naissances à l'âge de 18 ans (%) 2008-2012*	Taux de naissance chez les adolescentes 2008-2011*	Justification de la violence conjugale chez les adolescents (%) 2005-2012*		Utilisation des médias de masse par les adolescents (%) 2005-2012*		Taux brut de scolarisation dans le 1er cycle du secondaire	Taux brut de scolarisation dans le 2ème cycle du secondaire	Adolescents qui ont une connaissance d'ensemble du VIH (%) 2008-2012*			
	Total (milliers) 2012	Proportion de la population totale (%) 2012	garçons	filles			garçons	filles	garçons	filles	garçons	filles	2008-2012*		garçons	filles
Costa Rica	830	17	3	11	9	67	-	-	-	-	119	76	-	-		
Côte d'Ivoire	4 591	23	1	21	31	128	51	51	73	62	-	-	21	15		
Croatie	471	11	-	-	-	13	-	-	-	-	105	87	-	-		
Cuba	1 430	13	-	20	9	51	-	-	-	-	96	84	-	54		
Danemark	696	12	-	-	-	5	-	-	-	-	117	121	-	-		
Djibouti	179	21	-	4	-	27 x	-	-	-	-	44	25	-	16 x		
Dominique	-	-	-	-	-	48 x	-	-	-	-	108	85	-	-		
Égypte	15 236	19	-	13	7	50 x	-	50 y	-	97 y	96	51	16	3		
El Salvador	1 425	23	-	21	-	65 x	-	-	-	-	89	46	-	-		
Émirats arabes unis	812	9	-	-	-	34	-	-	-	-	-	-	-	-		
Équateur	2 966	19	-	16 x	-	100 x	-	-	-	-	97	78	-	-		
Érythrée	1 344	22	-	29 x	25 x	85 x	-	70 x	-	85 x	45	23	-	-		
Espagne	4 304	9	-	-	-	13 x	-	-	-	-	122	141	-	-		
Estonie	129	10	-	-	-	16	-	-	-	-	104	109	-	-		
État de Palestine	1 060	25	-	12	-	60 x	-	-	-	-	87	74	-	5		
États-Unis	42 958	14	-	-	-	34	-	-	-	-	103	90	-	-		
Éthiopie	22 993	25	2	19	22	79	51	64	42	38	47	17	32	24		
ex-République yougoslave de Macédoine	273	13	-	4	2	20	-	14	-	-	90	78	-	23 x		
Fédération de Russie	14 071	10	-	-	-	30	-	-	-	-	90	86	-	-		
Fidji	158	18	-	-	-	31 x	-	-	-	-	102	76	-	-		
Finlande	620	11	-	-	-	8	-	-	-	-	100	116	-	-		
France	7 753	12	-	-	-	12	-	-	-	-	110	118	-	-		
Gabon	351	22	1	14	28	114	47	58	95	94	-	-	35	29		
Gambie	416	23	-	24	23	118	-	74	-	-	62	45	-	33		
Géorgie	507	12	-	11	6	43	-	5	-	-	108	81	-	-		
Ghana	5 576	22	1	7	16	70 x	37	53	93	87	83	39	34	35		
Grèce	1 061	10	-	-	-	10	-	-	-	-	109	110	-	-		
Grenade	20	19	-	-	-	53 x	-	-	-	-	121	89	-	-		
Guatemala	3 537	23	-	20	22	92 x	-	-	-	-	71	54	24	20		
Guinée	2 633	23	3	36	44 x	146	-	79	66	55	49	31	-	-		
Guinée-Bissau	376	23	-	19	33	137	-	39 y	-	-	-	-	-	12		
Guinée équatoriale	156	21	-	-	-	128 x	-	-	-	-	45	-	-	-		
Guyana	173	22	1	16	16	97 x	25	18	94	94	98	84	45	53		
Haïti	2 243	22	2	12	13	66	22	24	85	80	-	-	25	32		
Honduras	1 793	23	5	23	22	108 x	18	15	98	94	75	72	33	29		
Hongrie	1 046	10	-	-	-	18	-	-	-	-	100	102	-	-		
Îles Cook	-	-	-	-	-	47 x	-	-	-	-	98	62	-	-		
Îles Marshall	-	-	5	21	21 x	105 x	71	47	86	85	126	92	35 x	27 x		
Îles Salomon	124	23	0	13	15 x	70 x	73	72	71	54	70	31	26 x	29 x		
Inde	238 563	19	5	30	22 x	39	57	53	88	72	81	50	35 x	19 x		
Indonésie	44 619	18	-	13	7	48	48 y	45	88 y	91	94	68	4 p,y	9		

TABLEAU 11 ADOLESCENTS >>

Pays et zones	Population âgée de 10–19 ans		Adolescents actuellement mariés/en union (%) 2005–2012*		Naissances à l'âge de 18 ans (%) 2008–2012*	Taux de naissance chez les adolescentes 2008–2011*	Justification de la violence conjugale chez les adolescents (%) 2005–2012*		Utilisation des médias de masse par les adolescents (%) 2005–2012*		Taux brut de scolarisation dans le 1er cycle du secondaire	Taux brut de scolarisation dans le 2ème cycle du secondaire	Adolescents qui ont une connaissance d'ensemble du VIH (%) 2008–2012*			
	Total (milliers) 2012	Proportion de la population totale (%) 2012	garçons	filles			garçons	filles	garçons	filles	garçons	filles	2008–2012*		garçons	filles
Iran (République islamique d')	11 790	15	–	16	5	31 x	–	–	–	–	102	76	–	–		
Iraq	7 492	23	–	21	12	68 x	–	50	–	–	–	–	–	3		
Irlande	584	13	–	–	–	16	–	–	–	–	111	131	–	–		
Islande	45	14	–	–	–	11	–	–	–	–	96	117	–	–		
Israël	1 224	16	–	–	–	14	–	–	–	–	103	102	–	–		
Italie	5 788	10	–	–	–	7	–	–	–	–	107	97	–	–		
Jamaïque	560	20	–	5	16	72 x	28 y	4 y	–	–	91	95	34 y	39 y		
Japon	11 822	9	–	–	–	5	–	–	–	–	103	102	–	–		
Jordanie	1 399	20	–	7	4	32 x	–	91 y	–	97 y	94	73	–	12 x,y		
Kazakhstan	2 420	15	1	5	2	31	14	9	99	99	106	87	30	30		
Kenya	9 622	22	0	12	26	106 x	54	57	91	81	91	44	51	42		
Kirghizistan	1 047	19	–	8	2 x	34	–	28	–	–	93	78	–	19 x		
Kiribati	22	22	5	16	9	39 x	65	77	58	57	95	72	46	41		
Koweït	466	14	–	–	–	13	–	–	–	–	110	89	–	–		
Lesotho	498	24	1	16	13	92 x	54	48	64	69	60	33	28	35		
Lettonie	198	10	–	–	–	15	–	–	–	–	95	97	–	–		
Liban	861	19	–	3	–	18 x	–	22 y	–	–	90	76	–	–		
Libéria	949	23	3	19	38	177 x	37	48	73	63	50	39	21 x	18 x		
Libye	1 097	18	–	–	–	4 x	–	–	–	–	–	–	–	–		
Liechtenstein	–	–	–	–	–	4 x	–	–	–	–	103	124	–	–		
Lituanie	343	11	–	–	–	17	–	–	–	–	96	106	–	–		
Luxembourg	64	12	–	–	–	7	–	–	–	–	115	90	–	–		
Madagascar	5 319	24	11	34	36	147 x	33	35	61	60	42	15	26	23		
Malaisie	5 558	19	5	6	–	15	–	–	–	–	90	52	–	–		
Malawi	3 796	24	2	23	35	157	21	16	82	65	42	17	45	40		
Maldives	68	20	–	5	1	16	–	41 y	–	100	118	–	–	22 y		
Mali	3 412	23	–	40	46 x	190 x	–	83	81	79	53	24	–	14		
Malte	51	12	–	–	–	20	–	–	–	–	103	97	–	–		
Maroc	6 063	19	1	11	8 x	18 x	–	64 x	–	90 x	82	52	–	–		
Maurice	192	15	–	–	–	31	–	–	–	–	96	–	–	–		
Mauritanie	841	22	–	26	19 x	88 x	–	36	55 x	44 x	29	23	–	5		
Mexique	23 529	19	–	15	39	87	–	–	–	–	119	63	–	–		
Micronésie (États fédérés de)	26	25	–	–	–	52 x	–	–	–	–	–	–	–	–		
Monaco	–	–	–	–	–	–	–	–	–	–	–	–	–	–		
Mongolie	473	17	1	5	2	20	9	14	99	98	88	101	24	28		
Monténégro	85	14	–	2	–	24	–	6	–	–	96	98	–	–		
Mozambique	5 835	23	8	37	40	167	20	24	73	57	35	12	49	27		
Myanmar	9 299	18	–	7	13 x	17 x	–	–	–	–	62	38	–	31		
Namibie	530	23	0	5	17 x	74 x	44	38	86	88	–	–	59 x	62 x		
Nauru	–	–	9	18	22 x	84 x	–	–	89	86	–	–	8 x	8 x		

TABLEAU 11 | ADOLESCENTS >>

Pays et zones	Population âgée de 10-19 ans		Adolescents actuellement mariés/en union (%) 2005-2012*		Naissances à l'âge de 18 ans (%) 2008-2012*	Taux de naissance chez les adolescents 2008-2011*	Justification de la violence conjugale chez les adolescents (%) 2005-2012*		Utilisation des médias de masse par les adolescents (%) 2005-2012*		Taux brut de scolarisation dans le 1er cycle du secondaire	Taux brut de scolarisation dans le 2ème cycle du secondaire	Adolescents qui ont une connaissance d'ensemble du VIH (%) 2008-2012*			
	Total (milliers) 2012	Proportion de la population totale (%) 2012	garçons	filles			garçons	filles	garçons	filles	garçons	filles	2008-2012*		garçons	filles
													2008-2012*	2008-2012*		
Népal	6 354	23	7	29	19	81	27	24	86	76	-	-	33	25		
Nicaragua	1 319	22	-	24	28 x	109 x	-	19	-	95 x	80	54	-	-		
Niger	3 956	23	3	59	51 x	206	-	68	66	48	20	5	14 x	12 x		
Nigéria	37 675	22	-	20	29	113	-	41	82	64	47	41	-	22		
Nioué	-	-	-	-	-	16	-	-	-	-	-	-	-	-		
Norvège	642	13	-	-	-	10	-	-	-	-	98	124	-	-		
Nouvelle-Zélande	606	14	-	-	-	26	-	-	-	-	104	137	-	-		
Oman	557	17	-	-	-	12	-	-	-	-	107	101	-	-		
Ouganda	8 890	24	2	20	33	146	52	62	88	82	35	15	35	36		
Ouzbékistan	5 696	20	-	5	2 x	26 x	63 x	63 x	-	-	95	129	-	27 x		
Pakistan	39 901	22	-	16	10 x	16 x	-	-	-	-	46	27	-	2 x		
Palaos	-	-	-	-	-	27 x	-	-	-	-	-	-	-	-		
Panama	690	18	-	-	-	86	-	-	-	-	92	54	-	-		
Papouasie-Nouvelle-Guinée	1 601	22	3	15	14 x	70 x	-	-	-	-	-	-	-	-		
Paraguay	1 395	21	-	11 x	-	63 x	-	-	-	-	79	56	-	-		
Pays-Bas	2 007	12	-	-	-	5	-	-	-	-	127	116	-	-		
Pérou	5 804	19	-	11	15	72	-	-	-	92	100	78	-	17 x		
Philippines	20 817	22	-	10	7	53 x	-	15	-	94	88	76	-	19		
Pologne	4 132	11	-	-	-	16	-	-	-	-	97	97	-	-		
Portugal	1 094	10	-	-	-	16	-	-	-	-	116	102	-	-		
Qatar	171	8	-	-	-	16	-	-	-	-	99	86	-	-		
République arabe syrienne	4 749	22	-	10	9 x	75 x	-	-	-	-	92	40	-	6 x		
République centrafricaine	1 042	23	11	55	45	229	87 y	79	-	-	24	9	26 x	16 x		
République de Corée	6 350	13	-	-	-	2	-	-	-	-	100	94	-	-		
République de Moldova	424	12	1	10	5 x	26	25	24	99	98	88	87	-	-		
République démocratique du Congo	15 400	23	-	25	25	135	-	72	55	43	48	32	-	13		
République démocratique populaire de Corée	3 940	16	-	-	-	1	-	-	-	-	-	-	-	7		
République démocratique populaire lao	1 554	23	9	25	18	110 x	50	56	92	93	57	31	25	23		
République dominicaine	1 997	19	-	17	25 x	98 x	-	7	98	98	86	71	33 x	39 x		
République tchèque	995	9	-	-	-	10	-	-	-	-	97	86	-	-		
République-Unie de Tanzanie	10 828	23	4	18	28	128	39	52	79	70	47	10	41	46		
Roumanie	2 230	10	-	-	-	41	-	-	-	-	96	98	-	-		
Royaume-Uni	7 264	12	-	-	-	25	-	-	-	-	113	100	-	-		
Rwanda	2 774	24	0	3	5	41	35	56	88	73	47	23	44	49		
Saint-Kitts-et-Nevis	-	-	-	-	-	67 x	-	-	-	-	99	87	-	-		
Saint-Marin	-	-	-	-	-	1 x	-	-	-	-	95	95	-	-		
Saint-Siège	-	-	-	-	-	-	-	-	-	-	-	-	-	-		

TABLEAU 11 ADOLESCENTS >>

Pays et zones	Population âgée de 10–19 ans		Adolescents actuellement mariés/en union (%) 2005–2012*		Naissances à l'âge de 18 ans (%) 2008–2012*	Taux de naissance chez les adolescentes 2008–2011*	Justification de la violence conjugale chez les adolescents (%) 2005–2012*		Utilisation des médias de masse par les adolescents (%) 2005–2012*		Taux brut de scolarisation dans le 1er cycle du secondaire	Taux brut de scolarisation dans le 2ème cycle du secondaire	Adolescents qui ont une connaissance d'ensemble du VIH (%) 2008–2012*			
	Total (milliers) 2012	Proportion de la population totale (%) 2012	garçons	filles			garçons	filles	garçons	filles	garçons	filles	2008–2012*		garçons	filles
Saint-Vincent-et-les Grenadines	20	18	–	–	–	70	–	–	–	–	119	91	–	–		
Sainte-Lucie	32	18	–	–	–	49 x	–	–	–	–	94	97	–	–		
Samoa	42	22	1	7	5	29 x	50	58	97	97	99	75	5	2		
Sao Tomé-et-Principe	40	21	1	20	25	110 x	25	23	96	95	82	23	39	39		
Sénégal	3 162	23	1	24	22	96	31	61	86	81	41	17	28	26		
Serbie	1 180	12	1	5	3	19	6	2	99	100	98	86	43	53		
Seychelles	14	15	–	–	–	78	–	–	–	–	131	115	–	–		
Sierra Leone	1 358	23	–	23	38	122	–	63	66	51	58	–	–	23		
Singapour	702	13	–	–	–	4	–	–	–	–	–	–	–	–		
Slovaquie	595	11	–	–	–	21	–	–	–	–	95	88	–	–		
Slovénie	191	9	–	–	–	5	–	–	–	–	95	99	–	–		
Somalie	2 440	24	–	25	–	123 x	–	75 y	–	–	–	–	–	3 x		
Sri Lanka	3 248	15	–	9	4 x	24 x	–	54 y	–	88 y	103	102	–	–		
Soudan	8 546	23	–	24	14	49	–	52	–	–	–	–	–	4		
Soudan du Sud	2 544	23	–	40	28	38	–	72	–	–	–	–	–	8		
Suède	1 084	11	–	–	–	6	–	–	–	–	98	99	–	–		
Suisse	865	11	–	–	–	4	–	–	–	–	109	86	–	–		
Suriname	97	18	–	12	–	66 x	–	19	–	99	90	79	–	40		
Swaziland	299	24	0	4	22	89	34	42	94	89	69	47	52	56		
Tadjikistan	1 710	21	–	6	4 x	54	–	85 y	–	–	98	65	9	11		
Tchad	3 026	24	–	48	47	203	–	59	55 x	24 x	29	19	–	10		
Thaïlande	9 059	14	–	15	8 x	47	–	–	–	–	92	67	–	46 x		
Timor-Leste	312	28	0	8	9	54 x	72	81	61	62	64	51	15	11		
Togo	1 498	23	0	12	17	88	–	41	–	–	70	37	36	33		
Tonga	23	22	–	–	–	16 x	–	–	–	–	–	–	–	–		
Trinité-et-Tobago	177	13	–	6	–	33 x	–	10	–	–	89	87	–	49 x		
Tunisie	1 692	16	–	1	1	6 x	–	27	–	–	117	76	–	15		
Turkménistan	994	19	–	5	2 x	21 x	–	37 y	–	96 x	–	–	–	4 x		
Turquie	12 846	17	–	10	8 x	38 x	–	30	–	–	99	70	–	–		
Tuvalu	–	–	2	8	3 x	28 x	83	69	89	95	–	–	57 x	31 x		
Ukraine	4 389	10	3	6	3 x	30 x	8	3	99	99	100	81	33 x	39 x		
Uruguay	521	15	–	–	–	60 x	–	–	–	–	111	71	–	–		
Vanuatu	52	21	–	13	–	–	–	–	–	–	65	41	–	14 x		
Venezuela (République bolivarienne du)	5 537	18	–	16 x	–	101 x	–	–	–	–	90	73	–	–		
Viet Nam	14 819	16	–	8	3	35	–	35	97	94	90	–	–	51		
Yémen	6 010	25	–	13	–	80 x	–	–	–	–	56	36	–	2 x,y		
Zambie	3 357	24	1	18	34 x	151 x	55	61	80	71	70	–	38	36		
Zimbabwe	3 327	24	1	23	21	115	48	48	59	53	–	–	42	46		

Pays et zones	Population âgée de 10-19 ans		Adolescents actuellement mariés/en union (%) 2005-2012*		Naissances à l'âge de 18 ans (%) 2008-2012*	Taux de naissance chez les adolescentes 2008-2011*	Justification de la violence conjugale chez les adolescents (%) 2005-2012*		Utilisation des médias de masse par les adolescents (%) 2005-2012*		Taux brut de scolarisation dans le 1er cycle du secondaire	Taux brut de scolarisation dans le 2ème cycle du secondaire	Adolescents qui ont une connaissance d'ensemble du VIH (%) 2008-2012*			
	Total (milliers) 2012	Proportion de la population totale (%) 2012	garçons	filles			garçons	filles	garçons	filles	garçons	filles	2008-2012*	2008-2012*	garçons	filles
DONNÉES CONSOLIDÉES*																
Afrique subsaharienne	209 363	23	3	23	27	115	43	54	72	61	49	31	36	26		
Afrique de l'Est et australe	101 842	23	3	21	27	107	45	54	69	61	50	30	39	34		
Afrique de l'Ouest et centrale	98 796	23	-	25	28	128	-	54	75	62	48	32	-	21		
Moyen-Orient et Afrique du Nord	79 451	19	-	13	7	-	-	53	-	-	91	57	-	-		
Asie du Sud	328 314	20	4	29	24	51	56	51	88	70	75	46	34	17		
Asie de l'Est et Pacifique	297 376	14	-	5	6 **	16	-	36 **	89 **	91 **	89	68	-	21 **		
Amérique latine et Caraïbes	111 047	18	-	19	-	76	-	-	-	-	102	77	-	-		
ECO/CEI	53 017	13	-	7	-	32	-	24	-	-	95	85	-	-		
Pays les moins avancés	200 309	23	3	27	29	113	-	52	68	59	51	28	-	22		
Monde	1 185 392	17	-	18	21 **	49	-	48 **	-	73 **	82	59	-	20 **		

Pour la liste complète des pays et zones dans chaque région, sous-région et catégorie de pays, voir page 26.

DÉFINITIONS DES INDICATEURS

Adolescents actuellement mariés/en union – Pourcentage de garçons et de filles âgés de 15 à 19 ans qui sont mariés ou en union. Cet indicateur est un instantané de l'état civil des filles et des garçons de ce groupe d'âge. On notera toutefois que ceux et celles qui ne sont pas mariés au moment de l'enquête risquent de se marier avant d'être sortis de l'adolescence.

Naissances avant l'âge de 18 ans – Pourcentage de femmes âgées de 20 à 24 ans qui ont eu un enfant avant l'âge de 18 ans. Cet indicateur normalisé extrait des enquêtes sur la population présente les niveaux de fécondité chez les adolescentes jusqu'à l'âge de 18 ans. Il convient de noter que les données se fondent sur les réponses de femmes âgées de 20 à 24 ans, qui ne risquent plus d'avoir un enfant avant l'âge de 18 ans.

Taux de naissances chez les adolescentes – Nombre de naissances pour 1 000 adolescentes âgées de 15 à 19 ans.

Justification de la violence conjugale chez les adolescents – Pourcentage de garçons et de filles âgés de 15 à 19 ans qui pensent qu'un mari est en droit de frapper ou de battre son épouse dans au moins l'un des cas suivants : si elle brûle le repas, se dispute avec lui, sort sans le lui dire, néglige les enfants ou refuse d'avoir des rapports sexuels.

Utilisation des médias – Pourcentage de garçons et de filles âgés de 15 à 19 ans qui utilisent au moins un des types de médias d'information suivants au moins une fois par semaine : journal, revue, télévision ou radio.

Taux brut de scolarisation dans le 1er cycle secondaire – Nombre d'enfants inscrits au premier cycle de l'école secondaire, indépendamment de leur âge, exprimé en pourcentage du nombre total d'enfants ayant l'âge officiel de fréquenter le 1er cycle de l'école secondaire.

Taux brut de scolarisation dans le 2e cycle secondaire – Nombre d'enfants inscrits au deuxième cycle du secondaire, indépendamment de leur âge, exprimé en pourcentage du nombre total d'enfants ayant l'âge officiel de fréquenter le 2e cycle de l'école secondaire.

Connaissances d'ensemble sur le VIH – Pourcentage de jeunes hommes et femmes (âgés de 15 à 19 ans) capables d'identifier correctement les deux principales façons de prévenir la transmission sexuelle du VIH (avec un préservatif et en limitant les rapports sexuels à un seul partenaire fidèle et non infecté) et de réfuter les deux idées fausses les plus répandues sur la transmission du VIH, et qui savent également qu'une personne qui a l'air en bonne santé peut être séropositive au VIH.

SOURCES PRINCIPALES DES DONNÉES

Population d'adolescents – Division de la population des Nations Unies.

Adolescents mariés/en union – Enquêtes à grappes à indicateurs multiples (MICS), Enquêtes démographiques et sanitaires (EDS), et autres enquêtes nationales.

Naissances avant l'âge de 18 ans – EDS et MICS.

Taux de naissance chez les adolescentes – Division de la population des Nations Unies.

Justification de la violence conjugale chez les adolescents – EDS, MICS et autres enquêtes nationales.

Utilisation des médias – Enquêtes sur les indicateurs du SIDA, EDS, MICS et autres enquêtes nationales.

Taux brut de scolarisation – Institut de statistique de l'UNESCO (ISU).

Connaissances d'ensemble sur le VIH – Enquêtes sur les indicateurs du SIDA, EDS, MICS, Enquêtes sur la santé reproductive et autres enquêtes nationales sur les ménages; Base de données sur les indicateurs du VIH/SIDA, <www.measuredhs.com/hivdata>.

NOTES

- Données non disponibles.

x Les données portent sur des années ou des périodes autres que celles indiquées dans la colonne de tête. Ces données ne sont pas prises en compte dans le calcul des moyennes régionales et mondiales à l'exception des données 2005-2006 de l'Inde. Les estimations pour les années antérieures à 2000 ne figurent pas ici.

y Les données diffèrent de la définition standard ou ne se rapportent qu'à une partie du pays. Si ces données font partie de la période de référence notée, elles sont prises en compte dans le calcul des moyennes régionales et mondiales.

p Basé sur de petits dénominateurs (le plus souvent entre 25 et 49 cas non pondérés).

* Données se rapportant à l'année la plus récente pour laquelle on dispose de données pendant la période indiquée en tête de colonne.

** À l'exclusion de la Chine.

TABLEAU 12 | DISPARITÉS–MILIEU RURAL ET MILIEU URBAIN

Pays et zones	Enregistrement des naissances (%)** 2005–2012*			Naissances assistées par du personnel soignant qualifié (%) 2008–2012*			Prévalence de l'insuffisance pondérale chez les enfants de moins de 5 ans (%) 2008–2012*			Traitement de la diarrhée par les sels de réhydratation orale (SRO) (%) 2008–2012*			Taux net de fréquentation à l'école primaire 2008–2012*			Connaissances d'ensemble sur le VIH (%) femmes 15–24 ans 2008–2012*			Utilisation d'installations sanitaires améliorées (%) 2011		
	urbain	rural	proportion urbain/rural	urbain	rural	proportion urbain/rural	urbain	rural	proportion urbain/rural	urbain	rural	proportion urbain/rural	urbain	rural	proportion urbain/rural	urbain	rural	proportion urbain/rural	urbain	rural	proportion urbain/rural
Afghanistan	60	33	1,8	74	31	2,4	–	–	–	48	54	0,9	78	50	1,5	5	1	4,9	46	23	2,0
Afrique du Sud	–	–	–	94 x	85 x	1,1 x	10 x	9 x	0,9 x	41 x	32 x	1,3 x	–	–	–	–	–	–	84	57	1,5
Albanie	99	98	1,0	100	99	1,0	5	6	1,2	33 x	36 x	0,9 x	90	91	1,0	51	26	2,0	95	93	1,0
Algérie	100	99	1,0	98 x	92 x	1,1 x	3 x	4 x	1,3 x	18 x	19 x	1,0 x	98 x	95 x	1,0 x	16 x	10 x	1,7 x	98	88	1,1
Allemagne	–	–	–	–	–	–	–	–	–	–	–	–	–	–	–	–	–	–	100	100	1,0
Andorre	–	–	–	–	–	–	–	–	–	–	–	–	–	–	–	–	–	–	100	100	1,0
Angola	40 x	26 x	1,5 x	71 x	26 x	2,8 x	–	–	–	–	–	–	85	67	1,3	–	–	–	86	19	4,4
Antigua-et-Barbuda	–	–	–	–	–	–	–	–	–	–	–	–	–	–	–	–	–	–	91	91	1,0
Arabie saoudite	–	–	–	–	–	–	–	–	–	–	–	–	–	–	–	–	–	–	100	100	1,0
Argentine	–	–	–	–	–	–	–	–	–	–	–	–	–	–	–	–	–	–	96	98	1,0
Arménie	99	100	1,0	100	99	1,0	3	7	2,6	22 x	28 x	0,8 x	97	98	1,0	16	16	1,0	96	81	1,2
Australie	–	–	–	–	–	–	–	–	–	–	–	–	–	–	–	–	–	–	100	100	1,0
Autriche	–	–	–	–	–	–	–	–	–	–	–	–	–	–	–	–	–	–	100	100	1,0
Azerbaïdjan	96	92	1,0	97 x	80 x	1,2 x	4 x	12 x	3,0 x	19 x	5 x	3,6 x	74 x	72 x	1,0 x	7 x	2 x	3,3 x	86	78	1,1
Bahamas	–	–	–	–	–	–	–	–	–	–	–	–	–	–	–	–	–	–	–	–	–
Bahreïn	–	–	–	–	–	–	–	–	–	–	–	–	–	–	–	–	–	–	99	99	1,0
Bangladesh	35	29	1,2	54	25	2,1	28	39	1,4	84	76	1,1	77	80	1,0	–	–	–	55	55	1,0
Barbade	–	–	–	–	–	–	–	–	–	–	–	–	–	–	–	–	–	–	–	–	–
Bélarus	–	–	–	100	100	1,0	1 x	2 x	2,0 x	38 x	33 x	1,1 x	91	93	1,0	–	–	–	92	97	0,9
Belgique	–	–	–	–	–	–	–	–	–	–	–	–	–	–	–	–	–	–	100	100	1,0
Belize	95	96	1,0	98	95	1,0	5	7	1,2	–	–	–	98	92	1,1	55	33	1,7	93	87	1,1
Bénin	87	76	1,1	92	79	1,2	19	23	1,2	54	47	1,1	76 y	67 y	1,1 y	22 x	11 x	1,9 x	25	5	5,0
Bhoutan	100	100	1,0	90	54	1,6	11	14	1,3	64	60	1,1	96	90	1,1	32	15	2,1	74	29	2,5
Bolivie (État plurinational de)	79 y	72 y	1,1 y	88	51	1,7	3	6	2,3	38	32	1,2	98	96	1,0	32	9	3,5	57	24	2,4
Bosnie-Herzégovine	99	100	1,0	100	100	1,0	2	1	0,7	34 x	35 x	1,0 x	97	98	1,0	50	47	1,1	100	92	1,1
Botswana	78	67	1,2	99 x	90 x	1,1 x	–	–	–	47 x	51 x	0,9 x	89 x	85 x	1,0 x	–	–	–	78	42	1,9
Brésil	–	–	–	98 x	94 x	1,0 x	2 x	2 x	1,0 x	–	–	–	–	–	–	–	–	–	87	48	1,8
Brunéi Darussalam	–	–	–	–	–	–	–	–	–	–	–	–	–	–	–	–	–	–	–	–	–
Bulgarie	–	–	–	–	–	–	–	–	–	–	–	–	–	–	–	–	–	–	100	100	1,0
Burkina Faso	93	74	1,3	93	61	1,5	–	–	–	31	19	1,6	83	45	1,8	–	–	–	50	6	7,8
Burundi	87	74	1,2	88	58	1,5	18	30	1,7	33	38	0,9	87	73	1,2	–	–	–	45	51	0,9
Cabo Verde	–	–	–	91 x	64 x	1,4 x	–	–	–	–	–	–	–	–	–	–	–	–	74	45	1,6
Cambodge	74	60	1,2	95	67	1,4	19	30	1,6	33	34	1,0	96	93	1,0	55	41	1,3	76	22	3,4
Cameroun	81	48	1,7	87	47	1,9	7	20	2,8	27	12	2,2	94	78	1,2	–	–	–	58	36	1,6
Canada	–	–	–	–	–	–	–	–	–	–	–	–	–	–	–	–	–	–	100	99	1,0
Chili	–	–	–	100 x	99 x	1,0 x	–	–	–	–	–	–	–	–	–	–	–	–	100	89	1,1
Chine	–	–	–	100	100	1,0	1	4	3,3	–	–	–	–	–	–	–	–	–	74	56	1,3
Chypre	–	–	–	–	–	–	–	–	–	–	–	–	–	–	–	–	–	–	100	100	1,0
Colombie	97	95	1,0	98	86	1,1	3	5	1,6	57	49	1,2	91	91	1,0	26	17	1,5	82	65	1,3
Comores	90 x	87 x	1,0 x	92	79	1,2	12	17	1,4	40	37	1,1	41 x	29 x	1,4 x	–	–	–	–	–	–
Congo	95	85	1,1	98	86	1,1	8 x	15 x	1,9 x	38	27	1,4	–	–	–	16	10	1,6	19	15	1,3
Costa Rica	–	–	–	100	99	1,0	–	–	–	–	–	–	96	96	1,0	–	–	–	95	92	1,0

TABLEAU 12 DISPARITÉS-MILIEU RURAL ET MILIEU URBAIN >>

Pays et zones	Enregistrement des naissances (%)** 2005-2012*			Naissances assistées par du personnel soignant qualifié (%) 2008-2012*			Prévalence de l'insuffisance pondérale chez les enfants de moins de 5 ans (%) 2008-2012*			Traitement de la diarrhée par les sels de réhydratation orale (SRO) (%) 2008-2012*			Taux net de fréquentation à l'école primaire 2008-2012*			Connaissances d'ensemble sur le VIH (%) femmes 15-24 ans 2008-2012*			Utilisation d'installations sanitaires améliorées (%) 2011		
	urbain	rural	proportion urbain/rural	urbain	rural	proportion urbain/rural	urbain	rural	proportion urbain/rural	urbain	rural	proportion urbain/rural	urbain	rural	proportion urbain/rural	urbain	rural	proportion urbain/rural	urbain	rural	proportion urbain/rural
Côte d'Ivoire	85	54	1,6	84	45	1,9	12	17	1,5	22	14	1,5	73 y	65 y	1,1 y	22	8	2,7	36	11	3,1
Croatie	-	-	-	-	-	-	-	-	-	-	-	-	-	-	-	-	-	-	99	98	1,0
Cuba	100 y	100 y	1,0 y	-	-	-	-	-	-	54	37	1,4	-	-	-	55	49	1,1	94	87	1,1
Danemark	-	-	-	-	-	-	-	-	-	-	-	-	-	-	-	-	-	-	100	100	1,0
Djibouti	92	84	1,1	95 x	40 x	2,3 x	27 y	27 y	1,0 y	-	-	-	67 x	49 x	1,4 x	18 x	9 x	2,0 x	73	22	3,4
Dominique	-	-	-	-	-	-	-	-	-	-	-	-	-	-	-	-	-	-	-	-	-
Égypte	99 y	99 y	1,0 y	90	72	1,2	6	6	1,0	28	29	1,0	90 y	87 y	1,0 y	7	3	2,3	97	93	1,0
El Salvador	99	99	1,0	97	94	1,0	4 y	7 y	2,0 y	60	56	1,1	-	-	-	-	-	-	79	53	1,5
Émirats arabes unis	-	-	-	-	-	-	-	-	-	-	-	-	-	-	-	-	-	-	98	95	1,0
Équateur	89	92	1,0	98 x	99 x	1,0 x	-	-	-	-	-	-	-	-	-	-	-	-	96	86	1,1
Érythrée	-	-	-	65 x	10 x	6,2 x	23 x	40 x	1,7 x	59 x	39 x	1,5 x	-	-	-	-	-	-	-	4	-
Espagne	-	-	-	-	-	-	-	-	-	-	-	-	-	-	-	-	-	-	100	100	1,0
Estonie	-	-	-	-	-	-	-	-	-	-	-	-	-	-	-	-	-	-	100	94	1,1
État de Palestine	99	99	1,0	99 x	98 x	1,0 x	-	-	-	-	-	-	-	-	-	8	6	1,3	95	93	1,0
États-Unis	-	-	-	-	-	-	-	-	-	-	-	-	-	-	-	-	-	-	100	99	1,0
Éthiopie	29	5	5,9	51	4	12,7	16	30	1,9	45	24	1,9	86	61	1,4	38	19	2,0	27	19	1,4
ex-République yougoslave de Macédoine	100	100	1,0	97	95	1,0	1	2	2,3	19 x	30 x	0,6 x	99	98	1,0	33 x	18 x	1,8 x	97	83	1,2
Fédération de Russie	-	-	-	-	-	-	-	-	-	-	-	-	-	-	-	-	-	-	74	59	1,3
Fidji	-	-	-	-	-	-	-	-	-	-	-	-	-	-	-	-	-	-	92	82	1,1
Finlande	-	-	-	-	-	-	-	-	-	-	-	-	-	-	-	-	-	-	100	100	1,0
France	-	-	-	-	-	-	-	-	-	-	-	-	-	-	-	-	-	-	100	100	1,0
Gabon	89	91	1,0	93	69	1,3	6	9	1,6	27	21	1,3	87 y	89 y	1,0 y	32	15	2,2	33	30	1,1
Gambie	54	52	1,0	77	41	1,9	12	21	1,8	39	39	1,0	75	54	1,4	41	24	1,7	70	65	1,1
Géorgie	99	98	1,0	99 x	98 x	1,0 x	1	1	1,6	44 x	36 x	1,2 x	97	95	1,0	-	-	-	96	91	1,1
Ghana	72	55	1,3	88	54	1,6	11	16	1,5	37	34	1,1	80	68	1,2	42	30	1,4	19	8	2,4
Granada	-	-	-	-	-	-	-	-	-	-	-	-	-	-	-	-	-	-	-	-	-
Grèce	-	-	-	-	-	-	-	-	-	-	-	-	-	-	-	-	-	-	99	97	1,0
Guatemala	96	97	1,0	77	37	2,1	8 y	16 y	1,9 y	38	37	1,0	-	-	-	32	14	2,2	88	72	1,2
Guinée	78	33	2,4	84	32	2,7	15	23	1,5	46	30	1,5	-	-	-	-	-	-	32	11	2,9
Guinée-Bissau	30	21	1,4	69	29	2,4	13	21	1,6	28	13	2,1	84	57	1,5	22	8	2,8	33	8	4,1
Guinée équatoriale	49 x	28 x	1,8 x	87 x	49 x	1,8 x	-	-	-	43 x	19 x	2,2 x	-	-	-	-	-	-	-	-	-
Guyana	91	87	1,0	98	90	1,1	7	12	1,7	42 x	38 x	1,1 x	96	94	1,0	72	47	1,5	88	82	1,1
Haïti	85	77	1,1	59	25	2,4	8	13	1,6	56	51	1,1	86 y	73 y	1,2 y	41	29	1,4	34	17	1,9
Honduras	95	93	1,0	94	73	1,3	5	9	2,0	59	61	1,0	94 y	92 y	1,0 y	42	23	1,9	86	74	1,2
Hongrie	-	-	-	-	-	-	-	-	-	-	-	-	-	-	-	-	-	-	100	100	1,0
Îles Cook	-	-	-	-	-	-	-	-	-	-	-	-	-	-	-	-	-	-	95	95	1,0
Îles Marshall	96	96	1,0	97 x	68 x	1,4 x	-	-	-	39 x	37 x	1,1 x	-	-	-	33 x	12 x	2,7 x	84	55	1,5
Îles Salomon	-	-	-	95 x	84 x	1,1 x	8 x	12 x	1,5 x	40 x	37 x	1,1 x	72 x,y	65 x,y	1,1 x,y	34 x	28 x	1,2 x	81	15	5,4
Inde	59	35	1,7	76	43	1,7	33 x	46 x	1,4 x	33 x	24 x	1,4 x	-	-	-	33 x	14 x	2,4 x	60	24	2,5
Indonésie	76	58	1,3	92	75	1,2	15	21	1,4	41	37	1,1	91 y	91 y	1,0 y	14	9	1,6	73	44	1,7
Iran (République islamique d')	99 y	98 y	1,0 y	98	93	1,1	-	-	-	64	58	1,1	97	95	1,0	-	-	-	100	99	1,0

TABEAU 12 | DISPARITÉS-MILIEU RURAL ET MILIEU URBAIN >>

Pays et zones	Enregistrement des naissances (%)** 2005-2012*			Naissances assistées par du personnel soignant qualifié (%) 2008-2012*			Prévalence de l'insuffisance pondérale chez les enfants de moins de 5 ans (%) 2008-2012*			Traitement de la diarrhée par les sels de réhydratation orale (SRO) (%) 2008-2012*			Taux net de fréquentation à l'école primaire 2008-2012*			Connaissances d'ensemble sur le VIH (%) femmes 15-24 ans 2008-2012*			Utilisation d'installations sanitaires améliorées (%) 2011		
	urbain	rural	proportion urbain/rural	urbain	rural	proportion urbain/rural	urbain	rural	proportion urbain/rural	urbain	rural	proportion urbain/rural	urbain	rural	proportion urbain/rural	urbain	rural	proportion urbain/rural	urbain	rural	proportion urbain/rural
Iraq	99	99	1,0	94	85	1,1	8	9	1,0	25	19	1,3	94	84	1,1	4	1	3,7	86	80	1,1
Irlande	-	-	-	-	-	-	-	-	-	-	-	-	-	-	-	-	-	-	100	98	1,0
Islande	-	-	-	-	-	-	-	-	-	-	-	-	-	-	-	-	-	-	100	100	1,0
Israël	-	-	-	-	-	-	-	-	-	-	-	-	-	-	-	-	-	-	100	100	1,0
Italie	-	-	-	-	-	-	-	-	-	-	-	-	-	-	-	-	-	-	-	-	-
Jamaïque	97	99	1,0	99	98	1,0	-	-	-	-	-	-	97 x	98 x	1,0 x	-	-	-	78	82	1,0
Japon	-	-	-	-	-	-	-	-	-	-	-	-	-	-	-	-	-	-	100	100	1,0
Jordanie	99	100	1,0	100	100	1,0	3	2	0,7	20	23	0,9	-	-	-	-	-	-	98	98	1,0
Kazakhstan	100	100	1,0	100	100	1,0	4	3	0,8	-	-	-	99	99	1,0	40	31	1,3	97	98	1,0
Kenya	76	57	1,3	75	37	2,0	10	17	1,7	40	39	1,0	81	72	1,1	57	45	1,3	31	29	1,1
Kirghizistan	97	95	1,0	100	99	1,0	3	6	1,7	37	35	1,1	93 x	92 x	1,0 x	23 x	18 x	1,3 x	94	93	1,0
Kiribati	95	93	1,0	84	77	1,1	-	-	-	-	-	-	81 y	86 y	0,9 y	45	43	1,1	51	30	1,7
Koweït	-	-	-	-	-	-	-	-	-	-	-	-	-	-	-	-	-	-	100	100	1,0
Lesotho	43	46	1,0	88	54	1,6	12	13	1,1	57	50	1,1	93	88	1,0	44	36	1,2	32	24	1,3
Lettonie	-	-	-	-	-	-	-	-	-	-	-	-	-	-	-	-	-	-	-	-	-
Liban	-	-	-	-	-	-	-	-	-	-	-	-	-	-	-	-	-	-	100	-	-
Libéria	5 y	3 y	1,9 y	79 x	32 x	2,4 x	17 x	20 x	1,2 x	57 x	52 x	1,1 x	46 x	21 x	2,2 x	26 x	15 x	1,8 x	30	7	4,2
Libye	-	-	-	-	-	-	-	-	-	-	-	-	-	-	-	-	-	-	97	96	1,0
Liechtenstein	-	-	-	-	-	-	-	-	-	-	-	-	-	-	-	-	-	-	-	-	-
Lituanie	-	-	-	-	-	-	-	-	-	-	-	-	-	-	-	-	-	-	95	-	-
Luxembourg	-	-	-	-	-	-	-	-	-	-	-	-	-	-	-	-	-	-	100	100	1,0
Madagascar	92	78	1,2	82	39	2,1	31 x	37 x	1,2 x	32	14	2,2	93	77	1,2	40	19	2,1	19	11	1,7
Malaisie	-	-	-	-	-	-	10	15	1,5	-	-	-	-	-	-	-	-	-	96	95	1,0
Malawi	-	-	-	84	69	1,2	10	13	1,3	72	69	1,0	93	84	1,1	56	38	1,5	50	53	0,9
Maldives	93	92	1,0	99	93	1,1	11	20	1,8	-	-	-	83	83	1,0	43 y	32 y	1,4 y	97	98	1,0
Mali	92	77	1,2	86	47	1,8	14	20	1,4	17	10	1,8	80	50	1,6	19	12	1,5	35	14	2,5
Malte	-	-	-	-	-	-	-	-	-	-	-	-	-	-	-	-	-	-	100	100	1,0
Maroc	97 y	91 y	1,1 y	92	55	1,7	2	4	2,5	28 x	18 x	1,5 x	96 x	83 x	1,2 x	-	-	-	83	52	1,6
Maurice	-	-	-	-	-	-	-	-	-	-	-	-	-	-	-	-	-	-	92	90	1,0
Mauritanie	75	49	1,5	88	49	1,8	-	-	-	26 x	14 x	2,0 x	72	55	1,3	9	4	2,7	51	9	5,5
Mexique	98 y	82 y	1,2 y	98	87	1,1	-	-	-	54	48	1,1	-	-	-	-	-	-	87	77	1,1
Micronésie (États fédérés de)	-	-	-	-	-	-	-	-	-	-	-	-	-	-	-	-	-	-	83	47	1,8
Monaco	-	-	-	-	-	-	-	-	-	-	-	-	-	-	-	-	-	-	100	-	-
Mongolie	99	99	1,0	99	98	1,0	3	4	1,4	35	26	1,4	97	94	1,0	36	21	1,7	64	29	2,2
Monténégro	99	99	1,0	100 x	98 x	1,0 x	2 x	1 x	0,5 x	-	-	-	97 x	98 x	1,0 x	-	-	-	92	87	1,1
Mozambique	51	47	1,1	80	44	1,8	10	17	1,7	65	50	1,3	86 y	74 y	1,2 y	40	24	1,6	41	9	4,5
Myanmar	94	64	1,5	90	63	1,4	19	24	1,3	72	56	1,3	93	89	1,0	-	-	-	84	74	1,1
Namibie	-	-	-	94 x	73 x	1,3 x	12 x	19 x	1,6 x	67 x	60 x	1,1 x	94 x	91 x	1,0 x	65 x	65 x	1,0 x	57	17	3,4
Nauru	-	-	-	-	-	-	-	-	-	-	-	-	-	-	-	-	-	-	66	-	-
Népal	44	42	1,0	73	32	2,3	17	30	1,8	44	39	1,1	97	93	1,0	40	24	1,7	50	32	1,5
Nicaragua	-	-	-	92 x	56 x	1,7 x	4 x	7 x	1,8 x	64 x	55 x	1,2 x	76 y	64 y	1,2 y	-	-	-	63	37	1,7
Niger	71	25	2,9	83	21	3,9	23	38	1,7	47	44	1,1	71 x	32 x	2,2 x	31 x	8 x	3,8 x	34	4	7,9

TABLEAU 12 | DISPARITÉS-MILIEU RURAL ET MILIEU URBAIN >>

Pays et zones	Enregistrement des naissances (%)** 2005-2012*			Naissances assistées par du personnel soignant qualifié (%) 2008-2012*			Prévalence de l'insuffisance pondérale chez les enfants de moins de 5 ans (%) 2008-2012*			Traitement de la diarrhée par les sels de réhydratation orale (SRO) (%) 2008-2012*			Taux net de fréquentation à l'école primaire 2008-2012*			Connaissances d'ensemble sur le VIH (%) femmes 15-24 ans 2008-2012*			Utilisation d'installations sanitaires améliorées (%) 2011		
	urbain	rural	proportion urbain/ rural	urbain	rural	proportion urbain/ rural	urbain	rural	proportion urbain/ rural	urbain	rural	proportion urbain/ rural	urbain	rural	proportion urbain/ rural	urbain	rural	proportion urbain/ rural	urbain	rural	proportion urbain/ rural
Nigéria	63	32	2,0	74	37	2,0	17	28	1,6	45	21	2,2	87	62	1,4	29	19	1,5	33	28	1,2
Nioué	-	-	-	-	-	-	-	-	-	-	-	-	-	-	-	-	-	-	100	100	1,0
Norvège	-	-	-	-	-	-	-	-	-	-	-	-	-	-	-	-	-	-	100	100	1,0
Nouvelle-Zélande	-	-	-	-	-	-	-	-	-	-	-	-	-	-	-	-	-	-	-	-	-
Oman	-	-	-	-	-	-	-	-	-	-	-	-	-	-	-	-	-	-	97	95	1,0
Ouganda	38	29	1,3	89	52	1,7	7	15	2,3	46	43	1,1	85	81	1,1	48	35	1,4	34	35	1,0
Ouzbékistan	100	100	1,0	100 x	100 x	1,0 x	4 x	4 x	1,0 x	34 x	31 x	1,1 x	97 x	95 x	1,0 x	33 x	30 x	1,1 x	100	100	1,0
Pakistan	32	24	1,3	66	33	2,0	27	33	1,3	44 x	40 x	1,1 x	78 x	62 x	1,3 x	-	-	-	72	34	2,1
Palaos	-	-	-	-	-	-	-	-	-	-	-	-	-	-	-	-	-	-	100	100	1,0
Panama	-	-	-	99	84	1,2	-	-	-	-	-	-	-	-	-	-	-	-	77	54	1,4
Papouasie-Nouvelle-Guinée	-	-	-	88 x	48 x	1,9 x	12 x	20 x	1,6 x	-	-	-	-	-	-	-	-	-	57	13	4,3
Paraguay	82 y	69 y	1,2 y	-	-	-	-	-	-	-	-	-	89	87	1,0	-	-	-	-	-	-
Pays-Bas	-	-	-	-	-	-	-	-	-	-	-	-	-	-	-	-	-	-	100	100	1,0
Pérou	96 y	94 y	1,0 y	96	70	1,4	2	8	4,3	35	23	1,5	97	94	1,0	-	-	-	81	38	2,1
Philippines	-	-	-	78	48	1,6	-	-	-	58	36	1,6	-	-	-	23	17	1,4	79	69	1,1
Pologne	-	-	-	-	-	-	-	-	-	-	-	-	-	-	-	-	-	-	96	-	-
Portugal	-	-	-	-	-	-	-	-	-	-	-	-	-	-	-	-	-	-	100	100	1,0
Qatar	-	-	-	-	-	-	-	-	-	-	-	-	-	-	-	-	-	-	100	100	1,0
République arabe syrienne	97	95	1,0	99	93	1,1	9 x	9 x	1,0 x	56 x	44 x	1,3 x	89 x	85 x	1,0 x	7 x	7 x	1,0 x	96	94	1,0
République centrafricaine	78	52	1,5	83	38	2,2	23	24	1,0	23	12	2,0	86	66	1,3	21 x	13 x	1,6 x	43	28	1,5
République de Corée	-	-	-	-	-	-	-	-	-	-	-	-	-	-	-	-	-	-	100	100	1,0
République de Moldova	100	100	1,0	100 x	99 x	1,0 x	2 x	4 x	2,0 x	9 x	6 x	1,6 x	-	-	-	-	-	-	89	83	1,1
République démocratique du Congo	24	29	0,8	96	75	1,3	17	27	1,6	26	27	1,0	86	70	1,2	21	12	1,7	29	31	0,9
République démocratique populaire lao	88	71	1,2	80	31	2,6	16	29	1,8	65	40	1,6	95	83	1,1	39	18	2,2	87	48	1,8
République dominicaine	-	-	-	98 x	97 x	1,0 x	3 x	4 x	1,2 x	34	27	1,3	95	95	1,0	42 x	37 x	1,2 x	86	74	1,2
République populaire démocratique de Corée	100	100	1,0	100	100	1,0	13	27	2,0	75	73	1,0	100	99	1,0	11	4	2,8	88	73	1,2
République tchèque	-	-	-	-	-	-	-	-	-	-	-	-	-	-	-	-	-	-	100	100	1,0
République-Unie de Tanzanie	44	10	4,6	83	40	2,0	11	17	1,5	44	44	1,0	91	77	1,2	55	45	1,2	24	7	3,3
Roumanie	-	-	-	100 x	98 x	1,0 x	3 x	4 x	1,3 x	-	-	-	-	-	-	-	-	-	-	-	-
Royaume-Uni	-	-	-	-	-	-	-	-	-	-	-	-	-	-	-	-	-	-	100	100	1,0
Rwanda	60	64	0,9	82	67	1,2	6	12	1,9	26	30	0,9	92	87	1,1	66	50	1,3	61	61	1,0
Saint-Kitts-et-Nevis	-	-	-	-	-	-	-	-	-	-	-	-	-	-	-	-	-	-	-	-	-
Saint-Marin	-	-	-	-	-	-	-	-	-	-	-	-	-	-	-	-	-	-	-	-	-
Saint-Vincent-et-les Grenadines	-	-	-	-	-	-	-	-	-	-	-	-	-	-	-	-	-	-	-	-	-
Saint-Siège	-	-	-	-	-	-	-	-	-	-	-	-	-	-	-	-	-	-	-	-	-
Sainte-Lucie	-	-	-	-	-	-	-	-	-	-	-	-	-	-	-	-	-	-	70	64	1,1
Samoa	62	44	1,4	94	78	1,2	-	-	-	-	-	-	89 y	88 y	1,0 y	5	2	2,4	93	91	1,0
Sao Tomé-et-Principe	76	74	1,0	89	75	1,2	12	14	1,1	45	52	0,9	86	85	1,0	47	38	1,3	41	23	1,8

TABLEAU 12 | DISPARITÉS–MILIEU RURAL ET MILIEU URBAIN >>

Pays et zones	Enregistrement des naissances (%)** 2005-2012*			Naissances assistées par du personnel soignant qualifié (%) 2008-2012*			Prévalence de l'insuffisance pondérale chez les enfants de moins de 5 ans (%) 2008-2012*			Traitement de la diarrhée par les sels de réhydratation orale (SRO) (%) 2008-2012*			Taux net de fréquentation à l'école primaire 2008-2012*			Connaissances d'ensemble sur le VIH (%) femmes 15-24 ans 2008-2012*			Utilisation d'installations sanitaires améliorées (%) 2011		
	urbain	rural	proportion urbain/rural	urbain	rural	proportion urbain/rural	urbain	rural	proportion urbain/rural	urbain	rural	proportion urbain/rural	urbain	rural	proportion urbain/rural	urbain	rural	proportion urbain/rural	urbain	rural	proportion urbain/rural
Sénégal	89	66	1,4	91	49	1,8	12	21	1,8	24	21	1,2	81	50	1,6	-	-	-	68	39	1,7
Serbie	99	99	1,0	100	100	1,0	2	1	0,7	50	22	2,3	99	98	1,0	63	41	1,5	98	96	1,0
Seychelles	-	-	-	-	-	-	-	-	-	-	-	-	-	-	-	-	-	-	97	97	1,0
Sierra Leone	78	78	1,0	72	59	1,2	20	22	1,1	66	75	0,9	80	72	1,1	30	19	1,6	22	7	3,4
Singapour	-	-	-	-	-	-	-	-	-	-	-	-	-	-	-	-	-	-	100	-	-
Slovaquie	-	-	-	-	-	-	-	-	-	-	-	-	-	-	-	-	-	-	100	100	1,0
Slovénie	-	-	-	-	-	-	-	-	-	-	-	-	-	-	-	-	-	-	100	100	1,0
Somalie	6	2	3,7	65 x	15 x	4,5 x	20 x	38 x	1,9 x	25 x	9 x	2,9 x	30 x	9 x	3,3 x	7 x	2 x	4,1 x	52	6	8,3
Sri Lanka	97	98	1,0	99 x	99 x	1,0 x	-	-	-	57 x	50 x	1,1 x	97 x	98 x	1,0 x	-	-	-	83	93	0,9
Soudan	85	50	1,7	41	16	2,5	24	35	1,5	23	22	1,1	89	69	1,3	10	3	3,4	44	13	3,3
Soudan du Sud	45	32	1,4	31	15	2,0	23	29	1,3	44	37	1,2	47	23	2,0	16	7	2,3	16	7	2,1
Suède	-	-	-	-	-	-	-	-	-	-	-	-	-	-	-	-	-	-	100	100	1,0
Suisse	-	-	-	-	-	-	-	-	-	-	-	-	-	-	-	-	-	-	100	100	1,0
Surinam	100	98	1,0	95	86	1,1	6	6	1,1	33	55	0,6	97	94	1,0	45	33	1,4	90	66	1,4
Swaziland	62	47	1,3	89	80	1,1	4	6	1,5	65	55	1,2	97	96	1,0	70	55	1,3	63	55	1,1
Tadjikistan	88	89	1,0	93	86	1,1	11	13	1,2	58	61	0,9	97 x,y	97 x,y	1,0 x,y	-	-	-	95	94	1,0
Tchad	42	9	4,9	60	12	5,1	22	30	1,4	27	10	2,8	71	47	1,5	18	7	2,6	31	6	4,8
Thaïlande	100	99	1,0	100	100	1,0	5 x	8 x	1,6 x	50 x	59 x	0,9 x	98 x	98 x	1,0 x	43 x	47 x	0,9 x	89	96	0,9
Timor-Leste	50	57	0,9	59	20	2,9	35	47	1,4	65	74	0,9	79	70	1,1	14	12	1,2	68	27	2,5
Togo	93	71	1,3	91	43	2,1	10	20	1,9	15	10	1,5	94	86	1,1	39	27	1,4	26	3	9,3
Tonga	-	-	-	-	-	-	-	-	-	-	-	-	-	-	-	-	-	-	99	89	1,1
Trinité-et-Tobago	-	-	-	-	-	-	-	-	-	-	-	-	-	-	-	-	-	-	92	92	1,0
Tunisie	100	98	1,0	100	97	1,0	-	-	-	69	59	1,2	99	97	1,0	22	13	1,7	97	75	1,3
Turkménistan	96	95	1,0	100 x	99 x	1,0 x	7 x	9 x	1,3 x	32 x	45 x	0,7 x	-	-	-	7 x	4 x	2,0 x	100	98	1,0
Turquie	95	92	1,0	96	80	1,2	1	3	2,1	-	-	-	94 y	91 y	1,0 y	-	-	-	97	75	1,3
Tuvalu	60	38	1,6	-	-	-	1 x	2 x	1,7 x	-	-	-	98 x,y	99 x,y	1,0 x,y	38 x	41 x	0,9 x	86	80	1,1
Ukraine	100	100	1,0	99 x	98 x	1,0 x	-	-	-	-	-	-	71 x	76 x	0,9 x	48 x	37 x	1,3 x	96	89	1,1
Uruguay	-	-	-	-	-	-	-	-	-	-	-	-	-	-	-	-	-	-	99	98	1,0
Vanuatu	53	41	1,3	87 x	72 x	1,2 x	11 x	11 x	1,0 x	-	-	-	85 x	80 x	1,1 x	23 x	13 x	1,8 x	65	55	1,2
Venezuela (République bolivarienne du)	-	-	-	-	-	-	-	-	-	-	-	-	-	-	-	-	-	-	-	-	-
Viet Nam	97	94	1,0	99	91	1,1	6	14	2,3	47	46	1,0	98	98	1,0	58	48	1,2	93	67	1,4
Yémen	42 y	11 y	4,0 y	62 x	26 x	2,3 x	-	-	-	30 x	34 x	0,9 x	83 x	64 x	1,3 x	4 x	1 x	6,7 x	93	34	2,7
Zambie	28	9	3,2	83 x	31 x	2,7 x	13 x	15 x	1,2 x	59 x	60 x	1,0 x	91 x	77 x	1,2 x	-	-	-	56	33	1,7
Zimbabwe	65	43	1,5	86	58	1,5	8	10	1,3	26	18	1,4	89	88	1,0	59	47	1,3	52	33	1,6

Pays et zones	Enregistrement des naissances (%)** 2005-2012*			Naissances assistées par du personnel soignant qualifié (%) 2008-2012*			Prévalence de l'insuffisance pondérale chez les enfants de moins de 5 ans (%) 2008-2012*			Traitement de la diarrhée par les sels de réhydratation orale (SRO) (%) 2008-2012*			Taux net de fréquentation à l'école primaire 2008-2012*			Connaissances d'ensemble sur le VIH (%) femmes 15-24 ans 2008-2012*			Utilisation d'installations sanitaires améliorées (%) 2011		
	urbain	rural	proportion urbain/rural	urbain	rural	proportion urbain/rural	urbain	rural	proportion urbain/rural	urbain	rural	proportion urbain/rural	urbain	rural	proportion urbain/rural	urbain	rural	proportion urbain/rural	urbain	rural	proportion urbain/rural
DONNÉES CONSOLIDÉES*																					
Afrique subsaharienne	61	35	1,7	78	40	2,0	15	24	1,6	38	30	1,3	85	68	1,3	33	24	1,4	42	24	1,8
Afrique de l'Est et australe	49	29	1,7	75	35	2,1	12	21	1,8	44	36	1,2	86	72	1,2	47	31	1,5	53	26	2,0
Afrique de l'Ouest et centrale	64	40	1,6	82	47	1,8	15	26	1,7	37	24	1,6	85	63	1,4	28	16	1,7	35	22	1,6
Moyen-Orient et Afrique du Nord	95	78	1,2	89	63	1,4	–	–	–	39	31	1,3	93	82	1,1	–	3	–	93	69	1,3
Asie du Sud	53	34	1,6	72	40	1,8	31	43	1,4	38	31	1,2	–	–	–	32	14	2,3	61	29	2,1
Asie de l'Est et Pacifique	–	–	–	96	88	1,1	5	10	2,0	49 **	41 **	1,2 **	93 **	92 **	1,0 **	23 **	22 **	1,0 **	76	58	1,3
Amérique latine et Caraïbes	96	88	1,1	96	76	1,3	–	–	–	–	–	–	–	–	–	–	–	–	86	63	1,4
ECO/CEI	98	97	1,0	–	–	–	–	–	–	–	–	–	–	–	–	–	–	–	84	82	1,0
Pays les moins avancés	54	34	1,6	75	38	2,0	17	27	1,5	46	40	1,2	84	71	1,2	32	22	1,5	48	31	1,6
Monde	80 **	51 **	1,6 **	87	54	1,6	14	27	1,9	42 **	32 **	1,3 **	–	–	–	–	18 **	–	80	47	1,7

* Pour la liste complète des pays et zones dans chaque région, sous-région et catégorie de pays, voir page 26.

DÉFINITIONS DES INDICATEURS

Enregistrement des naissances – Pourcentage d'enfants de moins de 5 ans qui étaient enregistrés au moment de l'enquête. Cela comprend les enfants dont le certificat de naissance a été vu par l'enquêteur ou ceux dont la mère (ou la personne qui s'occupe d'eux) affirme que sa naissance a été enregistrée.

Naissances assistées par du personnel soignant qualifié – Pourcentage de naissances assistées par des agents de santé qualifiés (médecin, personnel infirmier ou sage-femme).

Prévalence de l'insuffisance pondérale chez les moins de 5 ans – Pourcentage d'enfants de moins de 5 ans dont le poids est inférieur de deux écarts types au poids médian pour leur âge tel qu'il est défini dans les Normes OMS de croissance de l'enfant.

Traitement de la diarrhée par les sels de réhydratation orale (SRO) – Pourcentage d'enfants de moins de 5 ans atteints de diarrhée au cours des deux semaines précédant l'enquête à qui l'on a administré des sels de réhydratation orale (sachets de sels de réhydratation orale, ou SRO liquides pré-conditionnés).

Taux net de fréquentation scolaire dans le primaire – Nombre d'enfants fréquentant l'école primaire ou secondaire ayant l'âge officiel de suivre des études primaires, exprimé en pourcentage du nombre total d'enfants ayant l'âge officiel de suivre des études primaires. En raison de l'inclusion des enfants en âge de fréquenter l'école primaire inscrits à l'école secondaire, cet indicateur est parfois désigné comme étant le taux net ajusté de scolarisation dans l'enseignement primaire.

Connaissances d'ensemble sur le VIH – Pourcentage de jeunes femmes (âgées de 15 à 24 ans) capables d'identifier correctement les deux principales façons de prévenir la transmission sexuelle du VIH (avec un préservatif et en limitant les rapports sexuels à un seul partenaire fidèle et non infecté) et de réfuter les deux idées fausses les plus répandues dans leur communauté sur la transmission du VIH, et qui savent également qu'une personne qui a l'air en bonne santé peut être séropositive au VIH.

Utilisation d'installations sanitaires améliorées – Pourcentage de la population utilisant l'un des types d'installations sanitaires non partagées suivants: latrine à chasse d'eau ou installation reliée au réseau d'égouts, fosse septique ou latrine à fosse; latrine améliorée à fosse autoventilée; latrine avec dalle; fosse couvertes, latrine à compost.

SOURCES PRINCIPALES DES DONNÉES

Enregistrement des naissances – Enquêtes démographiques et sanitaires (EDS), Enquêtes en grappes à indicateurs multiples (MICS), autres enquêtes nationales et systèmes d'enregistrement de l'état civil.

Personnel qualifié à la naissance – EDS, MICS et autres sources représentatives au plan national.

Insuffisance pondérale chez les enfants de moins de 5 ans – EDS, MICS, autres enquêtes nationales sur les ménages, Organisation mondiale de la Santé (OMS) et UNICEF.

Traitement de la diarrhée par les sels de réhydratation orale (SRO) – EDS, MICS et autres enquêtes nationales sur les ménages.

Fréquentation scolaire dans le primaire – EDS, MICS et autres enquêtes nationales sur les ménages.

Connaissances d'ensemble sur le VIH/SIDA – Enquêtes sur les indicateurs du SIDA, EDS, MICS, et autres enquêtes nationales sur les ménages; Base de données sur les indicateurs du VIH/SIDA, <www.measuredhs.com/hivdata>.

Utilisation d'installations sanitaires améliorées – Programme commun OMS/UNICEF de surveillance de l'eau et de l'assainissement.

Les données en italique proviennent de sources différentes par rapport aux données présentées pour le même indicateur dans d'autres tableaux du présent rapport : **Tableau 2 (Nutrition – Prévalence de l'insuffisance pondérale), Tableau 3 (Santé – Traitement de la diarrhée), Tableau 4 (HIV/SIDA – Connaissances d'ensemble sur le VIH) VIH), Tableau 5 (Éducation -participation à l'école primaire) et Tableau 8 (Femmes – Personnel qualifié à la naissance).**

NOTES

– Données non disponibles.

x Les données portent sur des années ou des périodes autres que celles indiquées dans la colonne de tête. Ces données ne sont pas prises en compte dans le calcul des moyennes régionales et mondiales à l'exception des données 2005-2006 de l'Inde et celles de 2007 du Brésil concernant la présence d'un soignant qualifié à la naissance. Les estimations pour les années antérieures à 2000 ne figurent pas ici.

y Les données diffèrent de la définition standard ou ne se rapportent qu'à une partie du pays. Si ces données font partie de la période de référence notée, elles sont prises en compte dans le calcul des moyennes régionales et mondiales.

++ Les changements dans la définition de l'enregistrement des naissances ont été effectués entre les deuxième et troisième séries de MICS (MICS2 et MICS3) et la quatrième série (MICS4). Pour permettre la comparaison avec les séries ultérieures, les données des séries MICS2 et MICS3 sur l'enregistrement des naissances ont été recalculées sur la base de la définition de l'indicateur des MICS4. Les données recalculées présentées ici peuvent donc différer des estimations comprises dans les rapports nationaux des MICS2 et MICS3.

* Se rapporte à l'année la plus récente pour laquelle on dispose de données pendant la période indiquée en tête de colonne.

** À l'exclusion de la Chine.

TABLEAU 13 | DISPARITÉS-RICHESSE DES MÉNAGES

Pays et zones	Enregistrement des naissances (%)** 2005-2012*			Personnel soignant qualifié à la naissance (%) 2008-2012*			Prévalence de l'insuffisance pondérale chez les enfants de moins de 5 ans (%) 2008-2012*			Traitement de la diarrhée par les sels de réhydratation orale (SRO) (%) 2008-2012*			Taux nets de fréquentation scolaire dans le primaire 2008-2012*			Connaissances d'ensemble sur le VIH (%) 2008-2012*					
	20 % les plus pauvres	20 % les plus riches	proportion plus riches/plus pauvres	20 % les plus pauvres	20 % les plus riches	proportion plus riches/plus pauvres	20 % les plus pauvres	20 % les plus riches	proportion plus riches/plus pauvres	20 % les plus pauvres	20 % les plus riches	proportion plus riches/plus pauvres	20 % les plus pauvres	20 % les plus riches	proportion plus riches/plus pauvres	femmes 15-24			hommes 15-24		
																20 % les plus pauvres	20 % les plus riches	proportion plus riches/plus pauvres	20 % les plus pauvres	20 % les plus riches	proportion plus riches/plus pauvres
Afghanistan	31	58	1,9	16	76	4,9	-	-	-	56	52	0,9	40	79	2,0	0	5	23,0	-	-	-
Afrique du Sud	-	-	-	-	-	-	-	-	-	-	-	-	-	-	-	-	-	-	-	-	-
Albanie	98	99	1,0	98	100	1,0	8	4	2,0	-	-	-	89	91	1,0	20	60	3,0	10	38	3,8
Algérie	99	100	1,0	88 x	98 x	1,1 x	5 x	2 x	2,5 x	15 x	19 x	1,2 x	93 x	97 x	1,0 x	5 x	20 x	3,7 x	-	-	-
Allemagne	-	-	-	-	-	-	-	-	-	-	-	-	-	-	-	-	-	-	-	-	-
Andorre	-	-	-	-	-	-	-	-	-	-	-	-	-	-	-	-	-	-	-	-	-
Angola	24 x	53 x	2,2 x	-	-	-	-	-	-	-	-	-	63	90	1,4	-	-	-	-	-	-
Antigua-et-Barbuda	-	-	-	-	-	-	-	-	-	-	-	-	-	-	-	-	-	-	-	-	-
Arabie saoudite	-	-	-	-	-	-	-	-	-	-	-	-	-	-	-	-	-	-	-	-	-
Argentine	-	-	-	-	-	-	-	-	-	-	-	-	-	-	-	-	-	-	-	-	-
Arménie	100	100	1,0	99	100	1,0	8	2	5,3	-	-	-	98	97	1,0	-	-	-	-	-	-
Australie	-	-	-	-	-	-	-	-	-	-	-	-	-	-	-	-	-	-	-	-	-
Autriche	-	-	-	-	-	-	-	-	-	-	-	-	-	-	-	-	-	-	-	-	-
Azerbaïdjan	92	97	1,1	76 x	100 x	1,3 x	15 x	2 x	7,5 x	3 x	36 x	13,3 x	72 x	78 x	1,1 x	1 x	12 x	10,3 x	2 x	14 x	6,3 x
Bahamas	-	-	-	-	-	-	-	-	-	-	-	-	-	-	-	-	-	-	-	-	-
Bahreïn	-	-	-	-	-	-	-	-	-	-	-	-	-	-	-	-	-	-	-	-	-
Bangladesh	24	41	1,7	12	64	5,5	50	21	2,4	81	82	1,0	72	81	1,1	-	-	-	-	-	-
Barbade	-	-	-	-	-	-	-	-	-	-	-	-	-	-	-	-	-	-	-	-	-
Bélarus	-	-	-	100	100	1,0	2 x	0 x	5,0 x	-	-	-	93	93	1,0	-	-	-	-	-	-
Belgique	-	-	-	-	-	-	-	-	-	-	-	-	-	-	-	-	-	-	-	-	-
Belize	95	97	1,0	89	98	1,1	9	3	2,9	-	-	-	88	98	1,1	20	53	2,7	-	-	-
Bénin	61	95	1,6	52 x	96 x	1,9 x	-	-	-	15 x	32 x	2,1 x	53 y	79 y	1,5 y	9 x	26 x	3,1 x	17 x	52 x	3,0 x
Bhoutan	100	100	1,0	34	95	2,8	16	7	2,2	60	56	0,9	85	97	1,1	7	32	4,4	-	-	-
Bolivie (État plurinational de)	68 y	90 y	1,3 y	38	99	2,6	8	2	3,8	31	35	1,1	95	99	1,0	5	40	8,4	11	45	4,3
Bosnie-Herzégovine	100	99	1,0	100	100	1,0	1	4	0,2	-	-	-	95	97	1,0	37	44	1,2	38	45	1,2
Botswana	-	-	-	84 x	100 x	1,2 x	16 x	4 x	4,0 x	-	-	-	-	-	-	-	-	-	-	-	-
Brésil	-	-	-	-	-	-	-	-	-	-	-	-	-	-	-	-	-	-	-	-	-
Brunéi Darussalam	-	-	-	-	-	-	-	-	-	-	-	-	-	-	-	-	-	-	-	-	-
Bulgarie	-	-	-	-	-	-	-	-	-	-	-	-	-	-	-	-	-	-	-	-	-
Burkina Faso	62	95	1,5	46	92	2,0	-	-	-	13	31	2,5	31	85	2,8	-	-	-	-	-	-
Burundi	64	87	1,4	51	81	1,6	41	17	2,4	35	42	1,2	64	87	1,4	-	-	-	-	-	-
Cabo Verde	-	-	-	-	-	-	-	-	-	-	-	-	-	-	-	-	-	-	-	-	-
Cambodge	48	78	1,6	49	97	2,0	35	16	2,2	32	34	1,1	87	98	1,1	28	58	2,1	30	64	2,1
Cameroun	28	89	3,2	19	97	5,1	-	-	-	8	36	4,7	60	99	1,6	-	-	-	-	-	-
Canada	-	-	-	-	-	-	-	-	-	-	-	-	-	-	-	-	-	-	-	-	-
Chili	-	-	-	-	-	-	-	-	-	-	-	-	-	-	-	-	-	-	-	-	-
Chine	-	-	-	-	-	-	-	-	-	-	-	-	-	-	-	-	-	-	-	-	-
Chypre	-	-	-	-	-	-	-	-	-	-	-	-	-	-	-	-	-	-	-	-	-
Colombie	-	-	-	84	99	1,2	6	2	3,1	47	61	1,3	90	93	1,0	15	32	2,2	-	-	-
Comores	76 x	96 x	1,3 x	49 x	77 x	1,6 x	-	-	-	16 x	24 x	1,5 x	25 x	39 x	1,6 x	-	-	-	-	-	-

TABLEAU 13 | DISPARITÉS-RICHESSE DES MÉNAGES >>

Pays et zones	Enregistrement des naissances (%)** 2005-2012*			Personnel soignant qualifié à la naissance (%) 2008-2012*			Prévalence de l'insuffisance pondérale chez les enfants de moins de 5 ans (%) 2008-2012*			Traitement de la diarrhée par les sels de réhydratation orale (SRO) (%) 2008-2012*			Taux nets de fréquentation scolaire dans le primaire 2008-2012*			Connaissances d'ensemble sur le VIH (%) 2008-2012*					
	20 % les plus pauvres	20 % les plus riches	proportion plus riches/plus pauvres	20 % les plus pauvres	20 % les plus riches	proportion plus riches/plus pauvres	20 % les plus pauvres	20 % les plus riches	proportion plus riches/plus pauvres	20 % les plus pauvres	20 % les plus riches	proportion plus riches/plus pauvres	20 % les plus pauvres	20 % les plus riches	proportion plus riches/plus pauvres	femmes 15-24			hommes 15-24		
																20 % les plus pauvres	20 % les plus riches	proportion plus riches/plus pauvres	20 % les plus pauvres	20 % les plus riches	proportion plus riches/plus pauvres
Congo	80	99	1,2	40 x	95 x	2,4 x	16 x	5 x	3,2 x	13 x	18 x	1,4 x	-	-	-	-	-	-	12	27	2,3
Costa Rica	-	-	-	-	-	-	-	-	-	-	-	-	-	-	-	-	-	-	-	-	-
Côte d'Ivoire	44	90	2,0	35	91	2,6	21	10	2,1	6	24	3,7	57 y	80 y	1,4 y	-	-	-	-	-	-
Croatie	-	-	-	-	-	-	-	-	-	-	-	-	-	-	-	-	-	-	-	-	-
Cuba	-	-	-	-	-	-	-	-	-	-	-	-	-	-	-	-	-	-	-	-	-
Danemark	-	-	-	-	-	-	-	-	-	-	-	-	-	-	-	-	-	-	-	-	-
Djibouti	-	-	-	-	-	-	-	-	-	-	-	-	-	-	-	-	-	-	-	-	-
Dominique	-	-	-	-	-	-	-	-	-	-	-	-	-	-	-	-	-	-	-	-	-
Égypte	99 y	100 y	1,0 y	55	97	1,8	8	5	1,4	34	23	0,7	83 y	93 y	1,1 y	2	9	4,9	9	28	3,1
El Salvador	98	99	1,0	91	98	1,1	12 y	1,0 y	12,9 y	-	-	-	-	-	-	-	-	-	-	-	-
Émirats arabes unis	-	-	-	-	-	-	-	-	-	-	-	-	-	-	-	-	-	-	-	-	-
Équateur	-	-	-	99 x	98 x	1,0 x	-	-	-	-	-	-	-	-	-	-	-	-	-	-	-
Érythrée	-	-	-	7 x	81 x	12,1 x	-	-	-	-	-	-	-	-	-	-	-	-	-	-	-
Espagne	-	-	-	-	-	-	-	-	-	-	-	-	-	-	-	-	-	-	-	-	-
Estonie	-	-	-	-	-	-	-	-	-	-	-	-	-	-	-	-	-	-	-	-	-
État de Palestine	99	100	1,0	98 x	100 x	1,0 x	-	-	-	-	-	-	-	-	-	5	10	2,1	-	-	-
États-Unis	-	-	-	-	-	-	-	-	-	-	-	-	-	-	-	-	-	-	-	-	-
Éthiopie	3	18	7,0	2	46	26,8	36	15	2,4	18	45	2,5	52	86	1,7	-	-	-	-	-	-
ex-République yougoslave de Macédoine	99	100	1,0	92	97	1,1	2	0	-	-	-	-	97	99	1,0	9 x	45 x	5,0 x	-	-	-
Fédération de Russie	-	-	-	-	-	-	-	-	-	-	-	-	-	-	-	-	-	-	-	-	-
Fidji	-	-	-	-	-	-	-	-	-	-	-	-	-	-	-	-	-	-	-	-	-
Finlande	-	-	-	-	-	-	-	-	-	-	-	-	-	-	-	-	-	-	-	-	-
France	-	-	-	-	-	-	-	-	-	-	-	-	-	-	-	-	-	-	-	-	-
Gabon	92	86	0,9	74	95	1,3	10	2	5,5	24	19	0,8	85 y	86 y	1,0 y	-	-	-	-	-	-
Gambie	46	61	1,3	34	58	1,7	24	10	2,5	43	32	0,7	47	82	1,7	20	48	2,4	-	-	-
Géorgie	99	98	1,0	95 x	99 x	1,0 x	-	-	-	-	-	-	92	96	1,0	-	-	-	-	-	-
Ghana	47	82	1,7	39	98	2,5	20	6	3,2	44	27	0,6	61	86	1,4	18	53	2,9	19	49	2,6
Grèce	-	-	-	-	-	-	-	-	-	-	-	-	-	-	-	-	-	-	-	-	-
Grenade	-	-	-	-	-	-	-	-	-	-	-	-	-	-	-	-	-	-	-	-	-
Guatemala	-	-	-	20	95	4,7	21 y	3 y	6,5 y	39	51	1,3	-	-	-	5	41	7,8	-	-	-
Guinée	21	83	4,0	26 x	57 x	2,2 x	24	19	1,3	18 x	59 x	3,3 x	-	-	-	-	-	-	-	-	-
Guinée-Bissau	17	35	2,0	23	82	3,6	22	11	2,1	16	37	2,3	52	87	1,7	6	25	4,3	-	-	-
Guinée équatoriale	29 x	53 x	1,9 x	47 x	85 x	1,8 x	-	-	-	24 x	37 x	1,5 x	-	-	-	-	-	-	-	-	-
Guyana	84	92	1,1	81	96	1,2	16	4	3,8	-	-	-	91	97	1,1	37	72	2,0	25	65	2,6
Haïti	71	92	1,3	10	78	8,1	18	4	4,7	52	62	1,2	66 y	92 y	1,4 y	-	-	-	-	-	-
Honduras	92	95	1,0	58	98	1,7	13	3	4,1	63	52	0,8	89 y	94 y	1,1 y	-	-	-	-	-	-
Hongrie	-	-	-	-	-	-	-	-	-	-	-	-	-	-	-	-	-	-	-	-	-
Îles Cook	-	-	-	-	-	-	-	-	-	-	-	-	-	-	-	-	-	-	-	-	-
Îles Marshall	92	98	1,1	68 x	99 x	1,5 x	-	-	-	-	-	-	-	-	-	12 x	39 x	3,3 x	37 x	58 x	1,6 x
Îles Salomon	-	-	-	74 x	95 x	1,3 x	14 x	10 x	1,4 x	-	-	-	58 x,y	78 x,y	1,3 x,y	17 x	37 x	2,1 x	35 x	50 x	1,5 x

TABLEAU 13 | DISPARITÉS-RICHESSE DES MÉNAGES >>

Pays et zones	Enregistrement des naissances (%)** 2005-2012*			Personnel soignant qualifié à la naissance (%) 2008-2012*			Prévalence de l'insuffisance pondérale chez les enfants de moins de 5 ans (%) 2008-2012*			Traitement de la diarrhée par les sels de réhydratation orale (SRO) (%) 2008-2012*			Taux nets de fréquentation scolaire dans le primaire 2008-2012*			Connaissances d'ensemble sur le VIH (%) 2008-2012*					
	20 % les plus pauvres	20 % les plus riches	proportion plus riches/plus pauvres	20 % les plus pauvres	20 % les plus riches	proportion plus riches/plus pauvres	20 % les plus pauvres	20 % les plus riches	proportion plus riches/plus pauvres	20 % les plus pauvres	20 % les plus riches	proportion plus riches/plus pauvres	20 % les plus pauvres	20 % les plus riches	proportion plus riches/plus pauvres	femmes 15-24			hommes 15-24		
																20 % les plus pauvres	20 % les plus riches	proportion plus riches/plus pauvres	20 % les plus pauvres	20 % les plus riches	proportion plus riches/plus pauvres
Inde	24	72	3,0	24	85	3,6	57 x	20 x	2,9 x	19 x	43 x	2,3 x	-	-	-	4 x	45 x	11,7 x	15 x	55 x	3,8 x
Indonésie	41	88	2,2	58	97	1,7	23	10	2,2	39	34	0,9	-	-	-	-	-	-	2 x	27 x	12,2 x
Iran (République islamique d')	-	-	-	-	-	-	-	-	-	-	-	-	-	-	-	-	-	-	-	-	-
Iraq	98	100	1,0	82	96	1,2	9	8	1,1	19	22	1,1	79	98	1,2	1	8	7,2	-	-	-
Irlande	-	-	-	-	-	-	-	-	-	-	-	-	-	-	-	-	-	-	-	-	-
Islande	-	-	-	-	-	-	-	-	-	-	-	-	-	-	-	-	-	-	-	-	-
Israël	-	-	-	-	-	-	-	-	-	-	-	-	-	-	-	-	-	-	-	-	-
Italie	-	-	-	-	-	-	-	-	-	-	-	-	-	-	-	-	-	-	-	-	-
Jamaïque	96	99	1,0	97	98	1,0	-	-	-	-	-	-	-	-	-	-	-	-	-	-	-
Japon	-	-	-	-	-	-	-	-	-	-	-	-	-	-	-	-	-	-	-	-	-
Jordanie	-	-	-	98 x	100 x	1,0 x	3	0	26,0	18 x	30 x	1,6 x	-	-	-	-	-	-	-	-	-
Kazakhstan	100	100	1,0	100	100	1,0	4	4	1,2	-	-	-	99	100	1,0	25	44	1,8	13	49	3,8
Kenya	48	80	1,7	20	81	4,0	25	9	2,8	40	37	0,9	58	85	1,5	29	61	2,1	42	68	1,6
Kirghizistan	97	97	1,0	93 x	100 x	1,1 x	-	-	-	-	-	-	94 x	94 x	1,0 x	17 x	29 x	1,7 x	-	-	-
Kiribati	93	94	1,0	76	93	1,2	-	-	-	-	-	-	84 y	87 y	1,0 y	42	49	1,2	38	51	1,3
Koweït	-	-	-	-	-	-	-	-	-	-	-	-	-	-	-	-	-	-	-	-	-
Lesotho	42	49	1,2	35	90	2,6	18	9	1,9	35 x	39 x	1,1 x	83	94	1,1	26	48	1,8	14	45	3,3
Lettonie	-	-	-	-	-	-	-	-	-	-	-	-	-	-	-	-	-	-	-	-	-
Liban	-	-	-	-	-	-	-	-	-	-	-	-	-	-	-	-	-	-	-	-	-
Libéria	1 y	7 y	6,1 y	26 x	81 x	3,2 x	21 x	13 x	1,6 x	41 x	64 x	1,6 x	15 x	56 x	3,7 x	14 x	29 x	2,1 x	17 x	37 x	2,2 x
Libye	-	-	-	-	-	-	-	-	-	-	-	-	-	-	-	-	-	-	-	-	-
Liechtenstein	-	-	-	-	-	-	-	-	-	-	-	-	-	-	-	-	-	-	-	-	-
Lituanie	-	-	-	-	-	-	-	-	-	-	-	-	-	-	-	-	-	-	-	-	-
Luxembourg	-	-	-	-	-	-	-	-	-	-	-	-	-	-	-	-	-	-	-	-	-
Madagascar	61	93	1,5	22	90	4,1	40 x	24 x	1,7 x	12	29	2,4	59	96	1,6	10	42	4,3	8	49	6,5
Malaisie	-	-	-	-	-	-	-	-	-	-	-	-	-	-	-	-	-	-	-	-	-
Malawi	-	-	-	63	89	1,4	17	13	1,3	67	73	1,1	75	96	1,3	34	55	1,6	35	54	1,5
Maldives	92	94	1,0	89	99	1,1	24	11	2,3	-	-	-	82	82	1,0	23	48	2,0	-	-	-
Mali	65	96	1,5	31	90	2,9	22	11	2,0	8	16	2,1	36	85	2,4	9	19	2,0	-	-	-
Malte	-	-	-	-	-	-	-	-	-	-	-	-	-	-	-	-	-	-	-	-	-
Maroc	-	-	-	30 x	95 x	3,2 x	-	-	-	18 x	25 x	1,4 x	77 x	97 x	1,3 x	-	-	-	-	-	-
Maurice	-	-	-	-	-	-	-	-	-	-	-	-	-	-	-	-	-	-	-	-	-
Mauritanie	33	84	2,6	27	96	3,6	-	-	-	9	33	3,8	45	83	1,9	2	12	7,9	-	-	-
Mexique	-	-	-	-	-	-	-	-	-	-	-	-	-	-	-	-	-	-	-	-	-
Micronésie (États fédérés de)	-	-	-	-	-	-	-	-	-	-	-	-	-	-	-	-	-	-	-	-	-
Monaco	-	-	-	-	-	-	-	-	-	-	-	-	-	-	-	-	-	-	-	-	-
Mongolie	99	99	1,0	98	99	1,0	5	1	5,6	24	50	2,1	93	98	1,1	17	42	2,5	12	48	4,1
Monténégro	96	100	1,0	98 x	100 x	1,0 x	4 x	1 x	4,0 x	-	-	-	92 x	100 x	1,1 x	-	-	-	-	-	-
Mozambique	42	60	1,4	32	90	2,8	23	6	3,6	41	70	1,7	67 y	91 y	1,4 y	-	-	-	-	-	-

TABLEAU 13 | DISPARITÉS-RICHESSE DES MÉNAGES >>

Pays et zones	Enregistrement des naissances (%)** 2005-2012*			Personnel soignant qualifié à la naissance (%) 2008-2012*			Prévalence de l'insuffisance pondérale chez les enfants de moins de 5 ans (%) 2008-2012*			Traitement de la diarrhée par les sels de réhydratation orale (SRO) (%) 2008-2012*			Taux nets de fréquentation scolaire dans le primaire 2008-2012*			Connaissances d'ensemble sur le VIH (%) 2008-2012*					
	20 % les plus pauvres	20 % les plus riches	proportion plus riches/plus pauvres	20 % les plus pauvres	20 % les plus riches	proportion plus riches/plus pauvres	20 % les plus pauvres	20 % les plus riches	proportion plus riches/plus pauvres	20 % les plus pauvres	20 % les plus riches	proportion plus riches/plus pauvres	20 % les plus pauvres	20 % les plus riches	proportion plus riches/plus pauvres	femmes 15-24			hommes 15-24		
																20 % les plus pauvres	20 % les plus riches	proportion plus riches/plus pauvres	20 % les plus pauvres	20 % les plus riches	proportion plus riches/plus pauvres
Myanmar	50	96	1,9	51	96	1,9	33	14	2,5	52	75	1,4	81	95	1,2	-	-	-	-	-	-
Namibie	-	-	-	60 x	98 x	1,6 x	22 x	7 x	3,1 x	50 x	59 x	1,2 x	88 x	97 x	1,1 x	61 x	69 x	1,1 x	55 x	67 x	1,2 x
Nauru	71	88	1,2	97 x	98 x	1,0 x	7 x	3 x	2,7 x	-	-	-	82 x,y	90 x,y	1,1 x,y	13 x,y	10 x,y	0,8 x,y	-	25 x,y	-
Népal	36	52	1,5	11	82	7,6	40	10	4,0	39	36	0,9	91	99	1,1	-	-	-	-	-	-
Nicaragua	-	-	-	42 x	99 x	2,4 x	9 x	1 x	9,0 x	53 x	64 x	1,2 x	-	-	-	-	-	-	-	-	-
Niger	20	67	3,3	5 x	59 x	11,8 x	-	-	-	14 x	32 x	2,3 x	26 x	70 x	2,7 x	5 x	30 x	6,5 x	6 x	34 x	5,8 x
Nigéria	12	76	6,2	11	90	8,2	38	10	4,0	12	56	4,7	34	94	2,8	-	-	-	-	-	-
Nioué	-	-	-	-	-	-	-	-	-	-	-	-	-	-	-	-	-	-	-	-	-
Norvège	-	-	-	-	-	-	-	-	-	-	-	-	-	-	-	-	-	-	-	-	-
Nouvelle-Zélande	-	-	-	-	-	-	-	-	-	-	-	-	-	-	-	-	-	-	-	-	-
Oman	-	-	-	-	-	-	-	-	-	-	-	-	-	-	-	-	-	-	-	-	-
Ouganda	27	44	1,6	43	88	2,0	18	8	2,2	43	45	1,1	73	87	1,2	-	-	-	-	-	-
Ouzbékistan	100	100	1,0	100 x	100 x	1,0 x	5 x	3 x	1,7 x	-	-	-	94 x	97 x	1,0 x	25 x	33 x	1,3 x	-	-	-
Pakistan	18	38	2,1	16 x	77 x	4,8 x	-	-	-	41 x	44 x	1,1 x	42 x	88 x	2,1 x	-	-	-	-	-	-
Palaos	-	-	-	-	-	-	-	-	-	-	-	-	-	-	-	-	-	-	-	-	-
Panama	-	-	-	-	-	-	-	-	-	-	-	-	-	-	-	-	-	-	-	-	-
Papouasie-Nouvelle-Guinée	-	-	-	-	-	-	-	-	-	-	-	-	-	-	-	-	-	-	-	-	-
Paraguay	67 y	89 y	1,3 y	-	-	-	-	-	-	-	-	-	-	-	-	-	-	-	-	-	-
Pays-Bas	-	-	-	-	-	-	-	-	-	-	-	-	-	-	-	-	-	-	-	-	-
Pérou	93 y	99 y	1,1 y	60	99	1,7	10	1	11,0	24	34	1,4	92	97	1,1	-	-	-	-	-	-
Philippines	-	-	-	26	94	3,7	-	-	-	37	55	1,5	-	-	-	14	26	1,8	-	-	-
Pologne	-	-	-	-	-	-	-	-	-	-	-	-	-	-	-	-	-	-	-	-	-
Portugal	-	-	-	-	-	-	-	-	-	-	-	-	-	-	-	-	-	-	-	-	-
Qatar	-	-	-	-	-	-	-	-	-	-	-	-	-	-	-	-	-	-	-	-	-
République arabe syrienne	93	99	1,1	78 x	99 x	1,3 x	10 x	7 x	1,4 x	45 x	59 x	1,3 x	-	-	-	4 x	10 x	2,9 x	-	-	-
République centrafricaine	46	85	1,8	33	87	2,6	26	19	1,4	11	28	2,5	57	90	1,6	14 x	23 x	1,6 x	19 x	33 x	1,7 x
République de Corée	-	-	-	-	-	-	-	-	-	-	-	-	-	-	-	-	-	-	-	-	-
République de Moldova	99	100	1,0	99 x	100 x	1,0 x	6 x	1 x	6,0 x	-	-	-	-	-	-	-	-	-	-	-	-
République démocratique du Congo	25	27	1,1	69	99	1,4	29	12	2,3	28	26	0,9	65	92	1,4	8	24	2,8	-	-	-
République démocratique populaire lao	66	93	1,4	11	91	8,4	37	12	3,0	35	69	2,0	71	97	1,4	6	41	6,5	12	43	3,6
République dominicaine	-	-	-	95 x	99 x	1,0 x	5 x	1 x	4,4 x	26	46	1,8	92	98	1,1	31 x	46 x	1,5 x	21 x	41 x	2,0 x
République populaire démocratique de Corée	-	-	-	-	-	-	-	-	-	-	-	-	-	-	-	-	-	-	-	-	-
République tchèque	-	-	-	-	-	-	-	-	-	-	-	-	-	-	-	-	-	-	-	-	-
République-Unie de Tanzanie	4	56	12,7	31	90	2,9	22	9	2,3	41	38	0,9	68	93	1,4	39	55	1,4	34	56	1,7
Roumanie	-	-	-	-	-	-	-	-	-	-	-	-	-	-	-	-	-	-	-	-	-
Royaume-Uni	-	-	-	-	-	-	-	-	-	-	-	-	-	-	-	-	-	-	-	-	-
Rwanda	58	64	1,1	61	86	1,4	16	5	3,0	22	37	1,7	80	94	1,2	-	-	-	-	-	-

TABLEAU 13 | DISPARITÉS-RICHESSE DES MÉNAGES >>

Pays et zones	Enregistrement des naissances (%)** 2005-2012*			Personnel soignant qualifié à la naissance (%) 2008-2012*			Prévalence de l'insuffisance pondérale chez les enfants de moins de 5 ans (%) 2008-2012*			Traitement de la diarrhée par les sels de réhydratation orale (SRO) (%) 2008-2012*			Taux nets de fréquentation scolaire dans le primaire 2008-2012*			Connaissances d'ensemble sur le VIH (%) 2008-2012*					
	20 % les plus pauvres	20 % les plus riches	proportion plus riches/plus pauvres	20 % les plus pauvres	20 % les plus riches	proportion plus riches/plus pauvres	20 % les plus pauvres	20 % les plus riches	proportion plus riches/plus pauvres	20 % les plus pauvres	20 % les plus riches	proportion plus riches/plus pauvres	20 % les plus pauvres	20 % les plus riches	proportion plus riches/plus pauvres	femmes 15-24			hommes 15-24		
																20 % les plus pauvres	20 % les plus riches	proportion plus riches/plus pauvres	20 % les plus pauvres	20 % les plus riches	proportion plus riches/plus pauvres
Saint-Kitts-et-Nevis	-	-	-	-	-	-	-	-	-	-	-	-	-	-	-	-	-	-	-	-	-
Saint-Marin	-	-	-	-	-	-	-	-	-	-	-	-	-	-	-	-	-	-	-	-	-
Saint-Siège	-	-	-	-	-	-	-	-	-	-	-	-	-	-	-	-	-	-	-	-	-
Saint-Vincent-et-les Grenadines	-	-	-	-	-	-	-	-	-	-	-	-	-	-	-	-	-	-	-	-	-
Sainte-Lucie	-	-	-	-	-	-	-	-	-	-	-	-	-	-	-	-	-	-	-	-	-
Slovaquie	-	-	-	-	-	-	-	-	-	-	-	-	-	-	-	-	-	-	-	-	-
Slovénie	-	-	-	-	-	-	-	-	-	-	-	-	-	-	-	-	-	-	-	-	-
Samoa	31	63	2,1	66	95	1,4	-	-	-	-	-	-	85 y	91 y	1,1 y	3	3	1,0	3	9	2,7
Sao Tomé-et-Principe	74	86	1,1	74	93	1,3	18	7	2,6	29 x	34 x	1,2 x	75	95	1,3	27	56	2,0	39	55	1,4
Sénégal	50	94	1,9	30	96	3,2	24	10	2,4	21	31	1,5	47	78	1,7	-	-	-	-	-	-
Serbie	97	100	1,0	99	100	1,0	3	2	1,4	-	-	-	96	98	1,0	28	69	2,4	28	66	2,4
Seychelles	-	-	-	-	-	-	-	-	-	-	-	-	-	-	-	-	-	-	-	-	-
Sierra Leone	74	88	1,2	44	85	1,9	22	15	1,4	75	70	0,9	59	88	1,5	14	36	2,6	-	-	-
Singapour	-	-	-	-	-	-	-	-	-	-	-	-	-	-	-	-	-	-	-	-	-
Somalie	1	7	6,6	11 x	77 x	7,2 x	42 x	14 x	3,0 x	7 x	31 x	4,8 x	3 x	40 x	12,5 x	1 x	8 x	13,5 x	-	-	-
Sri Lanka	97	98	1,0	97 x	99 x	1,0 x	29 x	11 x	2,6 x	-	-	-	97 x	99 x	1,0 x	-	-	-	-	-	-
Soudan	26	98	3,8	6	59	10,5	40	17	2,4	21	16	0,7	55	97	1,8	1	11	13,6	-	-	-
Soudan du Sud	21	57	2,7	8	41	5,1	32	21	1,6	27	52	1,9	12 x	58 x	4,7 x	3	18	6,1	-	-	-
Suède	-	-	-	-	-	-	-	-	-	-	-	-	-	-	-	-	-	-	-	-	-
Suisse	-	-	-	-	-	-	-	-	-	-	-	-	-	-	-	-	-	-	-	-	-
Suriname	98	100	1,0	84	95	1,1	6	4	1,5	-	-	-	92	96	1,1	26	52	2,0	-	-	-
Swaziland	39	73	1,9	65	94	1,4	8	4	2,3	58	60	1,0	95	99	1,0	49	72	1,5	44	64	1,5
Tadjikistan	86	90	1,0	90 x	90 x	1,0 x	-	-	-	52 x	50 x	1,0 x	96 x,y	98 x,y	1,0 x,y	-	-	-	-	-	-
Tchad	5	46	9,2	8	61	7,6	33	21	1,6	5	29	5,3	40	74	1,8	6	18	2,9	-	-	-
Thaïlande	99	100	1,0	93 x	100 x	1,1 x	11 x	3 x	3,7 x	56 x	54 x	1,0 x	97 x	99 x	1,0 x	47 x	43 x	0,9 x	-	-	-
Timor-Leste	50	56	1,1	10	69	6,9	49	35	1,4	70	71	1,0	60	83	1,4	9	16	1,8	11	35	3,0
Togo	59	97	1,7	28	94	3,4	21	9	2,4	8	19	2,5	80	96	1,2	18	42	2,3	20	55	2,7
Tonga	-	-	-	-	-	-	-	-	-	-	-	-	-	-	-	-	-	-	-	-	-
Trinité-et-Tobago	96	99	1,0	98 x	100 x	1,0 x	-	-	-	-	-	-	95 x	98 x	1,0 x	48 x	62 x	1,3 x	-	-	-
Tunisie	98	100	1,0	94	100	1,1	-	-	-	-	-	-	96	98	1,0	10	29	2,8	-	-	-
Turkménistan	94	97	1,0	99 x	100 x	1,0 x	8 x	2 x	4,0 x	45 x	30 x	0,7 x	-	-	-	3 x	8 x	2,8 x	-	-	-
Turquie	89	99	1,1	73	100	1,4	4	1	8,4	-	-	-	87 y	97 y	1,1 y	-	-	-	-	-	-
Tuvalu	39	71	1,8	99 x	98 x	1,0 x	1 x	0 x	-	-	-	-	99 x,y	100 x,y	1,0 x,y	34 x,y	39 x,y	1,2x,y	-	67 x,y	-
Ukraine	100	99	1,0	97 x	99 x	1,0 x	-	-	-	-	-	-	78 x	75 x	1,0 x	33 x	45 x	1,4 x	28 x	42 x	1,5x
Uruguay	-	-	-	-	-	-	-	-	-	-	-	-	-	-	-	-	-	-	-	-	-
Vanuatu	27	55	2,0	55 x	90 x	1,6 x	12 x	10 x	1,2 x	-	-	-	74 x	89 x	1,2 x	9 x	23 x	2,7 x	-	-	-
Venezuela (République bolivarienne du)	-	-	-	95 x	92 x	1,0 x	-	-	-	-	-	-	86 x	99 x	1,2 x	-	-	-	-	-	-
Viet Nam	87	98	1,1	72	99	1,4	21	3	6,6	-	-	-	95	99	1,0	38	68	1,8	-	-	-
Yémen	3 y	51 y	15,5 y	17 x	74 x	4,3 x	-	-	-	31 x	37 x	1,2 x	44 x	87 x	2,0 x	0 x	4 x	-	-	-	-

Pays et zones	Enregistrement des naissances (%)** 2005-2012*			Personnel soignant qualifié à la naissance (%) 2008-2012*			Prévalence de l'insuffisance pondérale chez les enfants de moins de 5 ans (%) 2008-2012*			Traitement de la diarrhée par les sels de réhydratation orale (SRO) (%) 2008-2012*			Taux nets de fréquentation scolaire dans le primaire 2008-2012*			Connaissances d'ensemble sur le VIH (%) 2008-2012*					
	20 % les plus pauvres	20 % les plus riches	proportion plus riches/pauvres	20 % les plus pauvres	20 % les plus riches	proportion plus riches/pauvres	20 % les plus pauvres	20 % les plus riches	proportion plus riches/pauvres	20 % les plus pauvres	20 % les plus riches	proportion plus riches/pauvres	20 % les plus pauvres	20 % les plus riches	proportion plus riches/pauvres	femmes 15-24			hommes 15-24		
																20 % les plus pauvres	20 % les plus riches	proportion plus riches/pauvres	20 % les plus pauvres	20 % les plus riches	proportion plus riches/pauvres
Zambie	5	31	5,8	27 x	91 x	3,4 x	16 x	11 x	1,5 x	61 x	61 x	1,0 x	73 x	96 x	1,3 x	-	-	-	-	-	-
Zimbabwe	35	75	2,1	48	91	1,9	12	6	2,1	18	28	1,6	84	91	1,1	-	-	-	-	-	-

DONNÉES CONSOLIDÉES*																					
Afrique subsaharienne	26	63	2,4	27	83	3,1	29	11	2,6	24	41	1,7	55	90	1,6	-	-	-	-	-	-
Afrique de l'Est et australe	24	50	2,1	27	75	2,8	26	11	2,3	33	45	1,4	64	89	1,4	-	-	-	-	-	-
Afrique de l'Ouest et centrale	27	71	2,6	29	91	3,2	32	11	2,9	17	41	2,4	46	90	1,9	-	-	-	-	-	-
Moyen-Orient et Afrique du Nord	76	94	1,2	-	-	-	-	-	-	-	-	-	-	-	-	-	-	-	-	-	-
Asie du Sud	24	65	2,6	22	82	3,8	56	20	2,8	27	47	1,7	-	-	-	4	43	11,7	15	55	3,8
Asie de l'Est et Pacifique	-	-	-	50 **	96 **	1,9 **	24 **	10 **	2,5 **	40 **	45 **	1,1 **	-	-	-	-	-	-	-	-	-
Amérique latine et Caraïbes	-	-	-	-	-	-	-	-	-	-	-	-	-	-	-	-	-	-	-	-	-
ECO/CEI	96	99	1,0	-	-	-	-	-	-	-	-	-	-	-	-	-	-	-	-	-	-
Pays les moins avancés	28	55	2,0	29	78	2,7	32	14	2,3	38	47	1,2	63	88	1,4	-	-	-	-	-	-
Monde	51 **	79 **	1,6 **	32 **	86 **	2,7 **	37 **	14 **	2,7 **	28 **	44 **	1,6 **	-	-	-	-	-	-	-	-	-

Pour la liste complète des pays et zones dans chaque région, sous-région et catégorie de pays, voir page 26.

DÉFINITIONS DES INDICATEURS

Enregistrement des naissances – Pourcentage d'enfants de moins de 5 ans qui étaient enregistrés au moment de l'enquête. Sont inclus les enfants dont le certificat de naissance a été vu par l'enquêteur ou ceux dont la mère (ou la personne qui s'occupe d'eux) affirme que leur naissance a été enregistrée.

Personnel soignant qualifié à la naissance – Pourcentage de naissances assistées par des agents de santé qualifiés (médecin, personnel infirmier ou sage-femme).

Prévalence de l'insuffisance pondérale chez les enfants de moins de 5 ans – Pourcentage d'enfants âgés de moins de 5 ans dont le poids est inférieur de deux écartstypes au poids médian pour leur âge tel qu'il est défini dans les Normes de croissance de l'enfant de l'Organisation mondiale de la santé (OMS).

Traitement de la diarrhée par les sels de réhydratation orale (SRO) – Pourcentage d'enfants de moins de 5 ans atteints de diarrhée au cours des deux semaines précédant l'enquête qui ont bénéficié d'une thérapie de réhydratation orale (sachets de SRO ou fluide de SRO liquides pré-conditionnés).

Taux net de fréquentation scolaire dans le primaire – Nombre d'enfants fréquentant l'école primaire ou secondaire ayant l'âge officiel de suivre des études primaires, exprimé en pourcentage du nombre total d'enfants ayant l'âge officiel de suivre des études primaires. En raison de l'inclusion des enfants en âge de fréquenter l'école primaire inscrits à l'école secondaire, cet indicateur est parfois désigné comme étant le taux net ajusté de scolarisation dans l'enseignement primaire.

Connaissances d'ensemble sur le VIH – Pourcentage de jeunes hommes et femmes (âgés de 15 à 24 ans) capables d'identifier correctement les deux principales façons de prévenir la transmission sexuelle du VIH (avec un préservatif et en limitant les rapports sexuels à un seul partenaire fidèle et non infecté) et de réfuter les deux idées fausses les plus répandues dans leur communauté sur la transmission du VIH, et qui savent également qu'une personne qui a l'air en bonne santé peut être infectée par le VIH.

SOURCES PRINCIPALES DES DONNÉES

Enregistrement des naissances – Enquêtes démographiques et sanitaires (EDS), Enquêtes en grappes à indicateurs multiples (MICS), autres enquêtes nationales et systèmes d'enregistrement de l'état civil.

Personnel soignant qualifié à la naissance – EDS, MICS et autres sources représentatives au plan national.

Prévalence de l'insuffisance pondérale chez les enfants de moins de 5 ans – EDS, MICS, autres enquêtes nationales sur les ménages, OMS et UNICEF.

Traitement de la diarrhée par les sels de réhydratation orale (SRO) – EDS, MICS et autres enquêtes nationales sur les ménages.

Fréquentation scolaire dans le primaire – EDS, MICS et autres enquêtes nationales sur les ménages.

Connaissances d'ensemble sur le VIH – Enquêtes sur les indicateurs du SIDA, EDS, MICS, et autres enquêtes nationales sur les ménages; Base de données sur les indicateurs du VIH/SIDA, <www.measuredhs.com/hivdata>.

Les données en italique proviennent de sources différentes par rapport aux données présentées pour le même indicateur dans d'autres tableaux du présent rapport : Tableau 2 (Nutrition – Prévalence de l'insuffisance pondérale), Tableau 3 (Santé – Traitement de la diarrhée), Tableau 4 (VIH/SIDA – Connaissances d'ensemble sur le VIH) VIH), Tableau 5 (Éducation -participation à l'école primaire) et Tableau 8 (Femmes – Personnel qualifié à la naissance).

NOTES

- Données non disponibles.
- x Les données portent sur des années ou des périodes autres que celles indiquées dans la colonne de tête. Ces données ne sont pas prises en compte dans le calcul des moyennes régionales et mondiales à l'exception des données 2005-2006 de l'Inde. Les estimations pour les années antérieures à 2000 ne figurent pas ici.
- y Les données diffèrent de la définition standard ou ne se rapportent qu'à une partie du pays. Si ces données font partie de la période de référence notée, elles sont prises en compte dans le calcul des moyennes régionales et mondiales.
- ++ Les changements dans la définition de l'enregistrement des naissances ont été effectués entre les deuxième et troisième séries de MICS (MICS2 et MICS3) et la quatrième série (MICS4). Pour permettre la comparaison avec les séries ultérieures, les données des séries MICS2 et MICS3 sur l'enregistrement des naissances ont été recalculées sur la base de la définition de l'indicateur des MICS4. Les données recalculées présentées ici peuvent donc différer des estimations comprises dans les rapports nationaux des MICS2 et MICS3.
- * Données se rapportant à l'année la plus récente pour laquelle on dispose de données pendant la période indiquée en tête de colonne.
- ** À l'exclusion de la Chine.

TABLEAU 14 DÉVELOPPEMENT DU JEUNE ENFANT

Pays et zones	Fréquentation de programmes éducatifs de développement du jeune enfant 2005-2012*					Soutien des adultes à l'apprentissage** 2005-2012*					Soutien du père à l'apprentissage**	Matériel d'apprentissage au domicile de l'enfant 2005-2012*					Enfants ne bénéficiant pas de soins adéquats 2005-2012*					
	total	garçons	filles	20 % les plus pauvres	20 % les plus riches	total	garçons	filles	20 % les plus pauvres	20 % les plus riches		Livres pour enfants			Jouets**			total	garçons	filles	20 % les plus pauvres	20 % les plus riches
												total	20 % les plus pauvres	20 % les plus riches	total	20 % les plus pauvres	20 % les plus riches					
Afghanistan	1	1	1	0	4	73	74	73	72	80	62	2	1	5	53	52	57	40	42	39	43	27
Albanie	40	39	42	26	60	86	85	87	68	96	53	32	16	52	53	57	48	13	14	11	9	16
Bangladesh	15	14	15	11	16	61	61	60	42	85	53	-	-	-	-	-	-	-	-	-	-	-
Bélarus	88	86	89	75	91	96	94	97	90	99	68	92	83	96	79	77	79	4	4	4	4	5
Belize	32	30	34	16	59	86	88	83	73	94	50	40	17	73	57	55	58	2	3	2	4	1
Bhoutan	10	10	10	3	27	54	52	57	40	73	51	6	1	24	52	36	60	14	13	15	17	7
Bosnie-Herzégovine	13	12	14	2	31	95	95	96	87	100	76	56	39	73	56	58	60	2	2	2	3	1
Botswana	18	-	-	-	-	-	-	-	-	-	-	-	-	-	-	-	-	-	-	-	-	-
Burkina Faso	2	3	1	0	9	14	14	14	12	26	24	-	-	-	-	-	-	-	-	-	-	-
Burundi	5	5	5	4	10	34	35	34	32	38	20	-	-	-	-	-	-	-	-	-	-	-
Cameroun	30	29	31	4	67	62	64	61	47	72	35	4	0	13	41	30	57	31	30	32	38	19
Côte d'Ivoire	5	5	5	1	15	50	50	51	55	57	40	5	3	13	39	44	35	59	60	58	62	51
Djibouti	14	12	16	-	-	36	36	35	-	-	23	15	-	-	24	-	-	12	11	13	-	-
État de Palestine	15	16	15	9	26	58	58	57	49	69	77	12	-	-	64	-	-	13	13	14	12	15
ex-République yougoslave de Macédoine	22	25	19	0	56	92	92	91	81	96	71	52	18	81	71	70	79	5	5	5	11	1
Gambie	18	17	19	12	32	48	49	47	50	55	21	1	0	4	42	28	50	21	22	19	25	18
Géorgie	43	44	42	17	70	93	93	93	85	99	61	72	48	91	38	41	41	8	8	8	7	8
Ghana	68	65	72	42	97	40	38	42	23	78	30	6	1	23	41	31	51	21	21	21	27	15
Guinée-Bissau	10	10	10	4	26	-	-	-	-	-	-	-	-	-	-	-	-	-	-	-	-	-
Guyana	49	48	50	33	78	89	88	89	77	99	52	54	28	86	65	67	60	11	13	10	19	6
Honduras	19	17	21	13	28	48	47	49	28	75	59	11	1	34	78	74	81	4	5	4	8	2
Iran (République islamique d')	20 y	19 y	22 y	-	-	70 y	69 y	70 y	-	-	60 y	36 y	-	-	67 y	-	-	15 y	15 y	15 y	-	-
Iraq	4	4	4	1	10	58	58	59	40	78	55	5	1	16	34	34	32	8	8	7	9	8
Jamaïque	86	84	88	-	-	94	95	93	-	-	41	57	-	-	71	-	-	4	4	3	-	-
Kazakhstan	37	36	38	19	61	92	92	91	84	96	49	48	24	76	45	40	49	4	4	4	5	4
Kirghizistan	19	21	17	7	47	88	90	85	86	99	54	76	76	85	57	59	54	11	12	9	11	6
Liban	62	63	60	-	-	56 y	58 y	54 y	-	-	74 y	29	-	-	16 y	-	-	9	8	10	-	-
Mali	10	10	10	1	40	29	27	30	28	44	14	0	0	2	40	33	49	33	33	33	33	36
Mauritanie	14	14	14	2	41	55	54	55	55	64	28	-	-	-	40	42	39	26	27	26	24	25
Mongolie	58	56	60	25	80	57	54	60	42	71	39	23	6	48	68	74	62	9	9	8	10	6
Monténégro	29	28	30	6	62	97	96	98	88	100	79	77	50	92	39	49	33	6	8	5	11	3
Maroc	39	36	41	6	78	35 y	34 y	35 y	16 y	59 y	58 y	21 y	9 y	52 y	14 y	19 y	7 y	9	9	9	11	6
Mozambique	-	-	-	-	-	47	45	48	48	50	20	3	2	10	-	-	-	33	33	32	-	-
Myanmar	23	23	23	8	46	58 y	58 y	58 y	42 y	76 y	44 y	-	-	-	-	-	-	-	-	-	-	-
Népal	30 y	29 y	31 y	14 y	61 y	-	-	-	-	-	-	-	-	-	-	-	-	-	-	-	-	-
Nigéria	43	42	43	10	84	65	66	64	48	89	37	6	0	19	38	29	48	40	40	40	40	34
Ouzbékistan	20	20	19	5	46	91	91	90	83	95	54	43	32	59	67	74	62	5	5	5	6	7
République arabe syrienne	8	8	7	4	18	70	70	69	52	84	62	30	12	53	52	52	51	17	17	17	22	15

TABLEAU 14 DÉVELOPPEMENT DU JEUNE ENFANT >>

Pays et zones	Fréquentation de programmes éducatifs de développement du jeune enfant 2005-2012*					Soutien des adultes à l'apprentissage** 2005-2012*					Soutien du père à l'apprentissage**	Matériel d'apprentissage au domicile de l'enfant 2005-2012*						Enfants ne bénéficiant pas de soins adéquats 2005-2012*				
	total	garçons	filles	20 % les plus pauvres	20 % les plus riches	total	garçons	filles	20 % les plus pauvres	20 % les plus riches		Livres pour enfants			Jouets**			total	garçons	filles	20 % les plus pauvres	20 % les plus riches
												total	20 % les plus pauvres	20 % les plus riches	total	20 % les plus pauvres	20 % les plus riches					
République démocratique populaire de Corée	98	98	97	-	-	91	88	93	-	-	75	79	-	-	47	-	-	17	17	16	-	-
République démocratique du Congo	5	5	5	2	18	61	61	62	62	76	36	1	0	2	29	21	40	60	60	60	69	39
République démocratique populaire lao	23	21	25	5	73	57	58	57	42	87	52	5	1	24	41	29	50	14	15	13	20	8
Sao Tomé-et-Principe	27	29	26	18	51	-	-	-	-	-	-	-	-	-	-	-	-	-	-	-	-	-
Sénégal	22 y	23 y	21 y	7 y	43 y	-	-	-	-	-	-	-	-	-	-	-	-	-	-	-	-	-
Serbie	44	41	47	22	75	95	96	95	84	98	78	76	49	86	63	65	60	1	1	1	2	1
Sierra Leone	14	13	15	5	42	54	53	55	45	79	42	2	0	10	35	24	50	32	33	32	29	28
Somalie	2	2	2	1	6	79	80	79	76	85	48	-	-	-	-	-	-	-	-	-	-	-
Soudan	20	20	21	10	48	-	-	-	-	-	-	-	-	-	-	-	-	-	-	-	-	-
Soudan du Sud	6	6	6	2	13	-	-	-	-	-	-	-	-	-	-	-	-	-	-	-	-	-
Suriname	34	33	35	16	63	73	71	75	56	91	26	25	4	61	59	61	60	7	7	7	9	8
Swaziland	33	32	34	36	50	50	50	50	35	71	10	4	1	12	69	64	74	15	15	15	20	9
Tadjikistan	10	11	10	1	29	74	73	74	56	86	23	17	4	33	46	43	44	13	13	12	15	11
Tchad	5	5	4	1	16	70	69	70	64	71	29	1	0	2	43	38	50	56	57	56	58	56
Thaïlande	61	60	61	55	78	89	90	89	86	98	57	43	25	71	55	58	49	13	14	13	18	7
Togo	29	27	31	10	52	62	61	63	55	68	38	2	0	7	31	26	41	41	42	41	45	35
Trinité-et-Tobago	75	74	76	65	87	98	98	98	96	100	63	81	66	93	65	63	72	1	1	1	2	0
Tunisie	44	42	47	13	81	71	68	74	44	90	71	18	3	40	53	46	56	13	13	14	18	9
Ukraine	63	63	63	30	74	-	-	-	-	-	-	97	93	99	47	36	47	10	11	10	15	4
Viet Nam	72	71	73	59	91	77	74	80	63	94	61	20	3	49	49	41	54	9	10	9	17	4
Yémen	3	3	3	0	8	33	34	32	16	56	37	10	4	31	49	45	49	34	36	33	46	22

DONNÉES CONSOLIDÉES*

Afrique subsaharienne	26	26	26	8	53	-	-	-	-	-	-	-	-	-	-	-	-	-	-	-	-	-
Afrique de l'Est et australe	-	-	-	-	-	-	-	-	-	-	-	-	-	-	-	-	-	-	-	-	-	-
Afrique de l'Ouest et centrale	28	28	28	8	57	58	58	58	48	77	35	4	0	13	37	29	46	43	43	43	46	35
Moyen-Orient et Afrique du Nord	17	17	18	-	-	-	-	-	-	-	-	-	-	-	-	-	-	-	-	-	-	-
Asie du Sud	-	-	-	-	-	-	-	-	-	-	-	-	-	-	-	-	-	-	-	-	-	-
Asie de l'Est et Pacifique	-	-	-	-	-	-	-	-	-	-	-	-	-	-	-	-	-	-	-	-	-	-
Amérique latine et Caraïbes	-	-	-	-	-	-	-	-	-	-	-	-	-	-	-	-	-	-	-	-	-	-
ECO/CEI	-	-	-	-	-	-	-	-	-	-	-	-	-	-	-	-	-	-	-	-	-	-
Pays les moins avancés	12	12	12	6	25	-	-	-	-	-	-	-	-	-	-	-	-	-	-	-	-	-
Monde	-	-	-	-	-	-	-	-	-	-	-	-	-	-	-	-	-	-	-	-	-	-

Pour la liste complète des pays et zones dans chaque région, sous-région et catégorie de pays, voir page 26.

DÉFINITIONS DES INDICATEURS

Fréquentation de programmes éducatifs de développement du jeune enfant – Pourcentage d'enfants âgés de 36 à 59 mois qui fréquentent un programme éducatif de développement du jeune enfant.

Soutien des adultes à l'apprentissage – Pourcentage d'enfants âgés de 36 à 59 ans qui ont bénéficié du soutien d'un adulte pour quatre au moins des activités suivantes visant à promouvoir l'apprentissage ou la préparation à la scolarité au cours des trois jours précédant l'enquête en : a) lisant des livres à l'enfant, b) racontant des histoires à l'enfant, c) chantant des chansons à l'enfant, d) emmenant l'enfant en promenade, e) jouant avec l'enfant, f) désignant des objets, les comptant ou en les dessinant avec l'enfant.

Soutien du père à l'apprentissage – Pourcentage d'enfants âgés de 36 à 59 mois dont le père contribue à au moins l'une des activités suivantes afin de promouvoir l'apprentissage et la préparation à la scolarité au cours des trois jours précédant l'enquête en : a) lisant des livres à l'enfant, b) racontant des histoires à l'enfant, c) chantant des chansons à l'enfant, d) emmenant l'enfant en promenade, e) jouant avec l'enfant, f) désignant des objets, les comptant ou en les dessinant avec l'enfant.

Matériel d'apprentissage au domicile de l'enfant : livres pour enfants – Pourcentage d'enfants âgés de 0 à 59 mois qui possèdent au moins trois livres pour enfants.

Matériel d'apprentissage au domicile de l'enfant : jouets – Pourcentage d'enfants âgés de 0 à 59 mois qui possèdent au moins deux des jouets suivants : objets usuels ou objets trouvés dehors (bâtons, pierres, animaux, coquillages, feuilles d'arbres, etc.), jouets artisanaux ou achetés dans un magasin.

Enfants ne bénéficiant pas de soins adéquats – Pourcentage d'enfants âgés de 0 à 59 mois laissés seuls ou sous la surveillance d'un autre enfant de moins de 10 ans pendant plus d'une heure au cours de la semaine qui a précédé l'enquête.

SOURCES PRINCIPALES DES DONNÉES

Fréquentation de programmes éducatifs de développement du jeune enfant – Enquêtes en grappes à indicateurs multiples (MICS), Enquêtes démographiques et sanitaires (EDS) et autres enquêtes nationales.

Soutien des adultes à l'apprentissage – EDS, MICS et autres enquêtes nationales.

Soutien du père à l'apprentissage – EDS, MICS et autres enquêtes nationales.

Matériel d'apprentissage au domicile de l'enfant : livres pour enfants – EDS, MICS et autres enquêtes nationales.

Matériel d'apprentissage au domicile de l'enfant : jouets – EDS, MICS et autres enquêtes nationales.

Enfants ne bénéficiant pas de soins appropriés – EDS, MICS et autres enquêtes nationales.

NOTES

– Données non disponibles.

y Les données diffèrent de la définition standard ou ne se rapportent qu'à une partie du pays. Si ces données font partie de la période de référence notée, elles sont prises en compte dans le calcul des moyennes régionales et mondiales.

* Données se rapportant à l'année la plus récente pour laquelle on dispose de données pendant la période indiquée en tête de colonne.

++ Les changements concernant la définition des indicateurs de développement du jeune enfant ont été apportés entre le troisième et quatrième tour des MICS (MICS3 et MICS4). Afin de garantir la comparabilité avec la MICS4, les données de la MICS3 relatives au soutien apporté par les adultes à l'apprentissage, le soutien du père à l'apprentissage et le matériel d'apprentissage au domicile de l'enfant (jouets) ont été recalculées conformément aux définitions des indicateurs de la MICS4. Par conséquent, les données recalculées ici diffèrent des estimations figurant dans les rapports nationaux de la MICS3.

ÉQUIPE CHARGÉE DE L'ÉLABORATION DU RAPPORT

RECHERCHE, RÉDACTION ET RÉVISION

Abid Aslam, Anna Grojec, Céline Little, Ticiana Maloney, Jordan Tamagni

TRADUCTION

Marc Chalamet, Carlos Perellon

PUBLICATION ET DIFFUSION

Germain Ake, Allyson Alert, Ernest Califra, Timothy DeWerff, Hirut Gebre-Egziabher, Yasmine Hage, Carol Holmes, Christine Kenyi, Maryan Lobo, Jorge Peralta-Rodriguez, Ami Pradhan, Charlotte Rutsch, Anne Santiago, Jaclyn Tierney, Nogel S. Viyar, Samantha Wauchope, Judith Yemane

TABLEAUX STATISTIQUES

David Brown, Claudia Cappa, Liliana Carvajal, Archana Dwivedi, Hiroyuki Hattori, Priscilla Idele, Claes Johansson, Rouslan Karimov, Julia Krasevec, Rolf Luyendijk, Colleen Murray, Holly Newby, Khin Wityee Oo, Nicole Petrowski, Tyler Porth, Chiho Suzuki, Andrew Thompson, Jingxian Wu, Danzhen You

REMERCIEMENTS PARTICULIERS

Conseillers : Peter Adamson, David Anthony, Gareth Jones, Colin Kirk, Catherine Langevin-Falcon, Richard Morgan, Tessa Wardlaw

Contributeurs : Edward Addai, Christophe Boulierac, Natacha Carbonelli, Suzanne Joan Coates, Violeta Cojocar, Kerry Constabile, Judith Diers, Clemens Gros, Attila Hancioglu, Binta Isah-Ismaïl, Aleksandra Jovic, Rhazi Kone, Miriam Paulson Kramer, George Laryea-Adjei, Leonardo Menchini, Bishnu Bhakta Mishra, Kaylin Padovano, Katarzyna Pawelczyk, Kinlay Penjor, Tanja Rankovic, Kavita Ratna, Michele Seroussi, Sherpem Sherpa, Turgay Unalan, Cornelia Walther, Dechen Zangmo

Maquette : Prographics, Inc.

Internet et médias sociaux : Section de la Stratégie numérique, Division de la communication de l'UNICEF

Impression : ColorCraft of Virginia, Inc.

Fonds des Nations Unies pour l'enfance

3 United Nations Plaza

New York, NY 10017, États-Unis

Courriel : pubdoc@unicef.org

Site Internet : www.unicef.org/french

ISBN : 978--92-806-4732-7

© Fonds des Nations Unies pour l'enfance (UNICEF),
Janvier 2014



Pour lire ce rapport en ligne,
scannez ce code QR ou
consultez [www.unicef.org/
sowc2014/numbers](http://www.unicef.org/sowc2014/numbers)